63.31
Belgium
1903-1913

SEED INTRODUCTION
AND DISTRIBUTION
MAR 16 1903
RECEIVED

C. PETRICK

GAND (Belgique)

C. PETRICK

GAND (Belgique)

1908

C. PETRICK

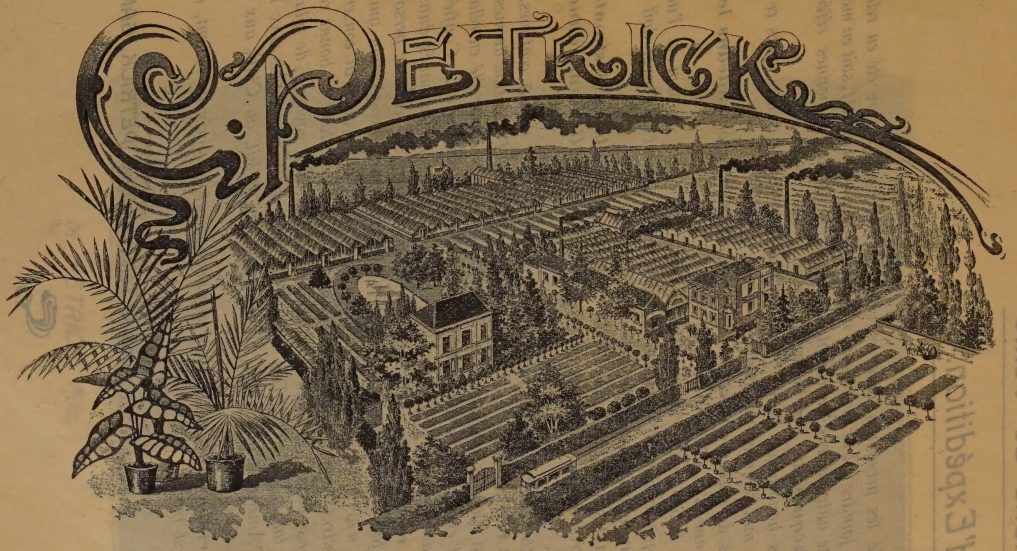

Gärtnerei von C. Petrick. — Etablissement Horticole de C. Petrick.

♣ ♣ ♣

Telegramm-Adresse PETRICK-GENT

Adresse Télégraphique PETRICK-GAND

Conditions de vente et d'Expédition

Conditions de Vente

et d'Expédition.

Je prie les personnes avec lesquelles je n'ai pas encore été en relations d'affaires, de joindre à leur ordre ***son montant approximatif,*** *soit en mandat-poste ou toute autre valeur au comptant, ou de me donner de bonnes références.*

Les ***chèques*** *sur* ***Paris*** *sont préférés.*

A mes honorables clients j'accorde ***trois mois*** *de crédit, après ce délai e dispose de mes factures par* ***traite.***

En cas de ***paiement comptant,*** *soit avec l'ordre, ou* ***endéans les 30 jours,*** *je donne* ***3% d'escompte.***

Il est indispensable de renseigner bien lisiblement le nom et l'adresse exacte ainsi que la gare de destination ; indiquer également si l'envoi doit avoir lieu ***en grande ou en petite vitesse.***

Les plantes voyagent toujours ***aux risques et périls du destinataire.***

La correspondance se fait en ***français, anglais, allemand, danois et hollandais.***

Les lettres pour la Belgique doivent être affranchies de ***25*** *centimes.*

EMBALLAGES. *– Je crois pouvoir signaler à l'attention de mes commettants ainsi que des confrères avec lesquels je n'ai pas encore été en rélations, les soins tout exceptionnels consacrés chez moi aux* ***emballages.*** *Confiés aux mains de praticiens exercés qu'une longue expérience a perfectionnés dans leur branche, les* ***emballages*** *font en outre l'objet d'une surveillance personnelle dont je me fais un devoir ; aussi puis-je affirmer sans exagération que non seulement je n'ai jamais reçu de plaintes à ce sujet, mais que j'ai conservé de nombreuses lettres, – qui sont autant de certificats — attestant la bonne arrivée des expéditions même les plus lointaines et après des voyages de plusieurs semaines en toutes saisons. Tels ont été et sont encore des envois aux Etats-Unis dans l'Amérique du Nord, au Mexique, au Brésil, au Chili, aux Indes orientales, en Russie, etc.*

Tout ***emballage*** *est facturé rigoureusement au prix de revient, aucun emballage n'est repris.*

Adresse Télégraphique : PETRICK, GAND.

M. PETRICK, Fils.

Geschäfts-Bedingungen.

An Blumen-Geschäfte, welche keine Gärtnerei besitzen, wird nicht geliefert.

Mir noch ***unbekannte Besteller*** *werden höflichst ersucht, den Betrag der Bestellung beizufügen, oder genügende* ***Referenzen*** *aufzugeben.*

CREDIT. *— Meinen bekannten Geschäftsfreunden gewähre ich einen Credit von* ***3 Monaten,*** *nach deren Ablauf ich über mein Guthaben durch* ***Wechsel*** *verfüge.* ***Rechnungen unter 25 Francs*** *werden durch* ***Nachnahme erhoben,*** *ausgenommen meine Geschäftsfreunde, mit denen ich in laufender Rechnung stehe.*

Bei ***Baarzahlungen,*** *d. h. innerhalb* ***30 Tagen,*** *gewähre ich 3% Sconto. Für rückständige Rechnungen wird 1/2% Interessen pro Monat berechnet.*

Cheques *wenn möglich zahlbar auf* ***Paris.***

Ausländische *Banknoten und Wertpapiere werden zum hiesigen Tages-Course in Zahlung genommen.* ***Erfüllungsort ist Gent.***

Correspondenz: ***Deutsch, Französisch, Englisch, Dänisch, Holländisch.***

Correspondenzen werden franco erbeten.

Export.

Ich bitte dringend die ***Art*** *des Transportes, ob per* ***Frachtgut, Eilgut, Dampfschiff*** *etc. genau anzugeben.*

Bitte ***Name*** *und* ***Wohnort,*** *sowie nächste* ***Bahnstation*** *recht deutlich zu schreiben.*

Die ***Preise*** *beziehen sich auf gesund und gut kultivirte Exemplare. Es werden jedoch auch schwächere Pfl. zu billigeren Preisen abgegeben. Die Preise sind freibleibend.*

Verpackung. *— Die Verpackung geschieht durch ein durch langjährige Erfahrungen geschultes Personal, sowie unter meiner persönlichen Leitung, und wird stets auf das Zweckmässigste, je nach der Entfernung, so sorgfältig ausgeführt, dass die Sendungen auch bei längerem Transporte oder den grössten Entfernungen in möglichst bestem Zustande am Bestimmungsorte anlangen, welches durch die zahlreichen Anerkennungsschreiben, wie z. B. aus den Vereinigten Staaten Nord-Amerika's, Mexico, Brasilien, Chilli, Ost-Indien, Russland etc. etc. bestätigt wird.*

Das Verpackungsmaterial wird zum Selbstkostenpreise berechnet, die ***Körbe*** *resp.* ***Kisten*** *können* ***nicht zurückgenommen*** *werden.*

Transport. *— Alle Sendungen reisen auf* ***Gefahr*** *der Herren* ***Besteller.***

Ab 1 Nov. bis 15 März werden alle Aufträge per Eilgut versandt falls kein anderer Versandmodus vorgeschrieben ist.

Für Schaden in den Wintermonaten durch ***Frost*** *oder durch* ***Ueberspülen*** *des* ***Seewassers,*** *lehne ich jede Verantwortung ab, kann auch keinen Ersatz gewähren.*

Reclamationen *können nur dann Berücksichtigung finden, wenn sie sofort oder spätestens 8 Tage nach Ankunft der Sendung geschehen und werden wenn begründet in entgegenkommenster Weise erledigt.*

Ueberseeische *Sendungen werden auf Kosten des Empfängers* ***versichert,*** *falls nicht ausdrücklich vorgeschrieben wird, die Sendungen* ***ohne*** *Assecuranz zu verladen.*

Verspätete Ankunft. *— Da der Absender, nach den Bahnvorschriften kein Reklamationsrecht besitzt, so ersuchen wir unsere Kunden, etwaige diesbezügliche Beschwerden, sofort bei der Bahn oder betreffenden Spediteur einzuleiten.*

Erfüllungsort *für Lieferung:* ***Mein Geschäft in Gent.***

Zur Besichtigung meiner ausgedehnten Kulturen lade ich ergebenst ein.

Telegramm-Adresse: PETRICK-GENT.

Die Preise sind in **Francs** und **Centimes** berechnet, 1 **RMark** is 1.23 Fr., 1 Gulden Oesterreichisch ist 2 Frs., 1 Rubel russisch ist 2.65 Frs.

Araucaria.

Einen Hauptzweig unserer Kulturen bilden diese herrlichen Schmucktannen. Unsere Vorräthe sind ganz bedeutend und können wir daher allen Anforderungen gerecht werden. Die untenstehenden Preise beziehen sich auf I. Qualität. Pflanzen mit kleinen Fehlern werden zu ermässigtem Preise abgegeben.

La culture des Araucaria est une des grandes spécialités de mon établissement, ce qui me permet de les offrir à des prix très avantageux. Stock 100,000

Araucaria excelsa.

Araucaria excelsa.

Kopfstecklinge — Boutures de tête Frs. 60—75 per 100.
Extra starke Stecklinge — Très fortes boutures Frs. 100 per 100.

Hübsche Pflanzen. — Belles plantes.

20—25 cent. Höhe — hauteur.	Frs.	100—125 per 100
25—30 „ „ „	„	150 „
30—35 „ „ „	„	175 „
35—40 „ „ „	„	200 „
40—45 „ „ „	„	225 „
45—50 „ „ „	„	250 „
50—55 „ „ „	„	300 „
55—60 „ „ „	„	350 „
Extra starke Pflanzen, pro Stück / Plantes très fortes, la pièce	Frs.	4—5—6—8—10—15—20

C. PETRICK

Président de la

Société horticole „Union" pour la province de la Flandre Orientale

Mitglied des Deutschen Gärtner-Verbands

Membre de „L'Union horticole allemande", Siège à Berlin

Correspondirendes Mitglied des

„Vereins zur Beförderung des Gartenbaues in den Königl. Preuss. Staaten"

Membre correspondant de la

„Société pour favoriser l'Horticulture dans les Etats de la Prusse"

Membre de la

„Société Royale d'Agriculture et de Botanique de Gand"

Membre de la

„Société Régionale d'Horticulture du Nord de la France", etc. etc.

Eingang.

Entrée.

Araucaria exc. glauca.

Hübsche Pflanzen. — Belles plantes Frs. 200-250-300-400-500 per 100.
Extra stark, pro Stück. Plantes très fortes, la pièce Frs. 6-8-10-12-15-20.

Araucaria exc. compacta robusta.

Starke Pflanzen. — Fortes plantes . Frs. 300-400-500-600 per 100.
Schaupflanzen, pro Stück. — Spécimen, la pièce Frs. 10-12-15-20-25.

Araucaria exc. Madame Story.

Schöne Pfl., pro Stück. — Belles plantes, la pièce Frs. 2-3-4-5-6-8-10.

Araucaria exc. Mr Patry.

Sehr schöne Varietät, p. St. Très belle variété, la pièce Frs. 3-4-5-6-8-10.

	Pro Stück — La pièce Fr.
Araucaria Bidwilli	5—10—20
— brasiliensis	2— 5
— Cooki	3—10
— Cunninghami	3— 5—20
— — glauca	5—10—25
— **exelsa** alba spica	5—10
— — **glauca** robusta	5—10—12
— — Baumanni	5—10—25

	Pro Stück — La pièce Fr.
Araucarfa excelsa Mülleri	10—20
— — elegans	5—25
— — Vervaetii	10—25
— **imbricata**	2— 5—50
— Niepraschki	50—100
— plumosa	4—10
— Rulei	10—25
— — glauca	10—50

Aroïdeen. — Aroïdées.

Anthurium Andreanum Hybriden

Schöne Varietäten in weiss, rosa bis dunkelrot, je nach Stärke, p. St. | Frs. 3—5—10
Belles variétés, blanc, rose et rouge foncé, suivant force, la pièce |

	Pro Stück — La pièce Fr.
Anthurium Andreanum album	5—10
— — Germania	10
— — sanguineum	8
— **chrystallinum**	3—11
— **Gustavi**	10—59
— Harrisi pulchrum	2
— insigne	3— 5
— macrolobum	3— 5
— **Scherz. grandiflorum**	1— 5
— — **album** grandiflorum	3—10
— — **Rothschildianum**	3—15
— — **sanguineum**	3—10
— — **Vervaeneanum**	3—10
— subsignatum	5
— **Veitchi**	5—25
— Wallisii	3— 5
— Waluiewi	5—10
— Warocqueanum	5—25
Aglaonema picta	1— 5
— Roebelini	1— 5
Alocasia Augusti	2— 5
— argyrea	3—10
— Bachii	5—10
— Chantrieri	3—10
— Gandavense	3— 5
— gigantea	5—10
— Johnstoni	2—10
— **Kerchovi**	3—10
— Leopoldi	5—10
— Leoniae	5—10
— **Lindeni**	5—10
— Lowi grandis	3—10
— macrorhiza fol. var.	2—10
— margaritae	5—10
— marginata	3— 5
— Martin Cahuzac	5—10
— Mortfontainense	3— 5
— **metallica**	4— 5
— Pucciana	2—10
— plumbea	3— 5
— Rodigasiana	2— 5
— **Sanderiana**	5—10
— — nobilis	5—10
— Sedeni	5—10
— **Thibautiana**	3—10
— Van Houttei	3—10
— violacea	3— 5
— Wariniana	3—10
— Watsoniana	5—10

	Pro Stück — La pièce Fr.
Alocasia zebrina	5—10
Caladium esculentum	1
— violaceum	1,50
— 12 variétés-Varietäten	12—18
— 25 „ „	20—30
Calla Elliotiana, jaune-goldgelb	5—10
— Pentlandi, jaune-goldgelb	5—10
— Perle v. Stuttgart, blanc-reinw.	0,50—3
— Rehmanni, rosa-rose	10
— sanctum, schwarz-noir	5—15
Curmeria Leopoldi	3
— picturata	2— 5
— Wallisi	3— 5
Diffenbachia amœna	2— 5
— Baraquiniana	2— 5
— **Bausei**	1— 5
— Bowmani	1— 5
— Carderi	2— 5
— **Fournieri**	3—10
— **imperialis**	2— 5
— illustris	3—10
— **Jenmanii**	1— 5
— Leoniae	3— 5
— Leopoldi	1— 5
— magnifica	2— 5
— **Memoria Corsi**	2— 5
— Parlatorei	5—10
— Picta	3
— reginae	3—10
— Rex	5
— **triumphans**	3—10
Nephtytis picturata	1—2—10
Philodendron Andreanum	2— 5
— Carderi	2— 5
— **Corsianum**	2— 5
— gloriosum	2— 5
— **Mamei**	2— 5
— melanochrysum	2— 5
— pertusum	2— 5
— Sellowianum	5
— **Sodiroi**	3—10
— Wallisi	3— 5
Phyllotœnium Lindeni	2— 5
— — magnifica	3—10
Schismatoglottis crispata	3— 5
— decora	2— 5
— variegata	2— 5
Spathiphyllum Ortgiesi	5—10
— pictum	5—10

Bromeliaceen. — Broméliacées.

	Pro Stück — La pièce Fr.
Æchmea fulgens	3— 5
— Mariae Reginae	2—10
— miniata	2
— discolor	2— 3
— Weilbachi	3
— — Leodiense	3— 5
Ananas brachamorensis	10—20
— Pinangensis tricolor	10—25
— Porteana fol. aureo pictis	5—15
— purpurea	10
— sativa fol. eleg. var.	5—10
Billbergia amoena	3
— Liboniana	2
— Morreniana	5—10
— rhodocyana vera	3— 5
— Sanderiana	5—10
Canistrum Sallieri	10—25
— aurantiacum	4—10
— viride	5—10
— Leopardinum	5—10
Caraguata cardinalis	5—15
— Devansayana	5
— lingulata splendens	3— 5
— Peacoki	10—25
— sanguinea	10—15
— Zahni **(Tillandsia)**	3— 5
Cryptanthus acaulis	2
— Beuckeri	2
— Lacerdae	2
— zonatus fuscus	2
Echinostachys Pineliana	3— 5
Encholirion corallinum	3— 5
— Jonghei	3— 5
— roseum	2— 5
— Saundersi	2— 5
Guzmannia Devansayanum	3— 5
— fragrans (*Canistrum eburneum*)	3— 5
— Melinei	3— 5
— tricolor major	3
Hoplophyton dealbatum	10—20
— giganteum novum	10—20
— nudicaule	3—10
— robustum variegatum	10—14
— Lundeni	3— 5
Massangea (Tillaadsia) musaïca	5—10
Nidularium acanthocrater	3—10
— amazonicum	1— 3
— **argenteum-striatum**	2— 5
— fulgens (**Guzmannia** picta)	2— 5
— Innocenti	1— 2
— Marshallianum	3— 5
— Meyendorfi	1— 3
— Morrenianum	3— 5
— nigrescens	3— 5

	Pro Stück — La pièce Fr.
Nidularium princeps	3— 5
— purpureum	2— 5
— spectabile	1— 5
— triste	2
Ortgiesia tillandsioïdes	3— 5
Pepinea punicea	3
Pitcairnea Andreana	5
— corallina	3— 5
— iridiflora	3— 5
— Klabochorum	5—10
— platyphylla	5
Pourretia mexicana	1— 2
— argentea	3— 5
Tillandsia anceps	3— 5
— Duvali eine der allerschönsten Neuheiten, mit Azurblauen Blumen	10—20
— fasciculata elegans	10—15
— fenestralis	4—10
— ionantha	3—10
— Karwinski	10—20
— Leiboldieana	5—10
— Lindeni	2— 5
— — Splendens	5
— macropetala	10—20
— musaïca **(Massangea)**	5—25
— Moensi	10—25
— Pastuchoffiana	10—25
— strobilifera	10—20
— sanguinolenta	20—50
— splendes **(Vriesia)**	1— 2
— tessellata	5—25
— tricolor superba	25—35
— Warminghi Morreni	10—20
— Zahni **(Caraguata)**	3— 5
Vriesia Alberti	3—15
— aurora	5
— amethystina	5—15
— Barrilettí	3—15
— bellula	5—10
— brachystachys	2
— **cardinalis**	5—10
— Duvaliana	3—10
— Erecta	5
— fenestralis	2—10
— fulgida **(Mackoy)**	2
— Glasiouana	10—30
— glaucophylla	5—10
— Griesema	5
— guttata	2— 5
— heliconioïdes	5—10
— **hybrides variés**	5—10
— **incurvata**	8— 6

	Pro Stück — La pièce Fr.
Vriesia Kittelana	10
— Lubbersi	10
— Leodiense	3 — 5
— Malzinei	2— 5
— Mariæ	6 —15
— Mirabilis	15
— Morreniana	5—10
— Morreni Bariletti	5—15
— Paul Krüger	5
— **Poelmani**	5—10

	Pro Stück — La pièce Fr.
Vriesia psittacina	2— 3
— — aureo lineata	10
— retroflexa	5—10
— Rex	3— 5
— superba	5
— Versaillense	5—15
— Vigeri	5—10
— virminalis	5
— — Rex	5
— Wioti	5—10

Croton.

Mit * bezeichnet sind breitblättrig.

	Pro Stück — La pièce Fr.
*Croton Alice	1— 2
* — **Andreanus**	1— 2
— **aneitumensis**	1— 2
— angustifolius	2
* — **Bachi**	2
* — **Baron Alphonse de Rothschild**	2— 4
* — **Baron Nathanael de Rothschild**	2— 4
* — **Baronne de Rothschild**	1— 2
* — **Baron Frank Sellière**	2
* — **Bausei**	2
— **Beauty**	2
* — **Bergmanni**	2
* — **Bruxellense**	3— 5
* — **B. Comte**	1— 3
* — **Berthe Fournier**	3— 5
— **Carrieri**	2
— Chantrieri	2
* — **Comte de Germiny**	1— 2
* — **Comtesse de Baune**	1— 2
* — **Deputé Aynard**	3— 5
* — **Empereur Alexandre III**	2
* — **Eugène Chantrier**	2
* — **Elisabeth de Moustier**	3— 5
* — **Elisabeth André**	3— 5
* — **Evansianus**	1— 2
— **Flambeau**	2— 3
* — **Fournieri**	
— formosus	1— 3
* — **General Brissac**	2— 5
— **Georges Lesueur**	1— 2

	Pro Stück — La pièce Fr.
Croton Guillon	3— 5
* — **Guineensis**	2
* — **Gustave Henry**	3— 5
* — Henryanus	2
* — **Ideal**	3— 5
— **inimitabilis**	1— 2
* — **Isareus**	3— 5
— Lady Zetland	1— 2
— **Mackoyanum**	1— 2
* — **macrophyllum**	2
— **Mad. Baillon**	2
* — — Bruant	1— 2
* — — **Ch. Heine**	2
* — — **Em. Cappé**	2
* — — Fred. Bergmann	2— 5
* — — **Léon Duval**	2
* — — Leroy	2
* — — **Louis Lille**	2— 5
* — — **Patry**	2
* — — Riffaut	2— 5
— — **W. Runde**	
* — Mlle Marie Van Houtte	2—10
* — **magnoliaefolius**	2
* — **Marquise de l'Aigle**	2
— Massangeanus	2
* — Mr **A. Chomer**	2— 5
* — — **A. Truffaut**	2
* — — **Charon**	2— 5
* — — **Curti**	2— 5
* — — **Em. Cappé**	2
* — — Fournier	2
* — — **Jarry Deloges**	2 — 5

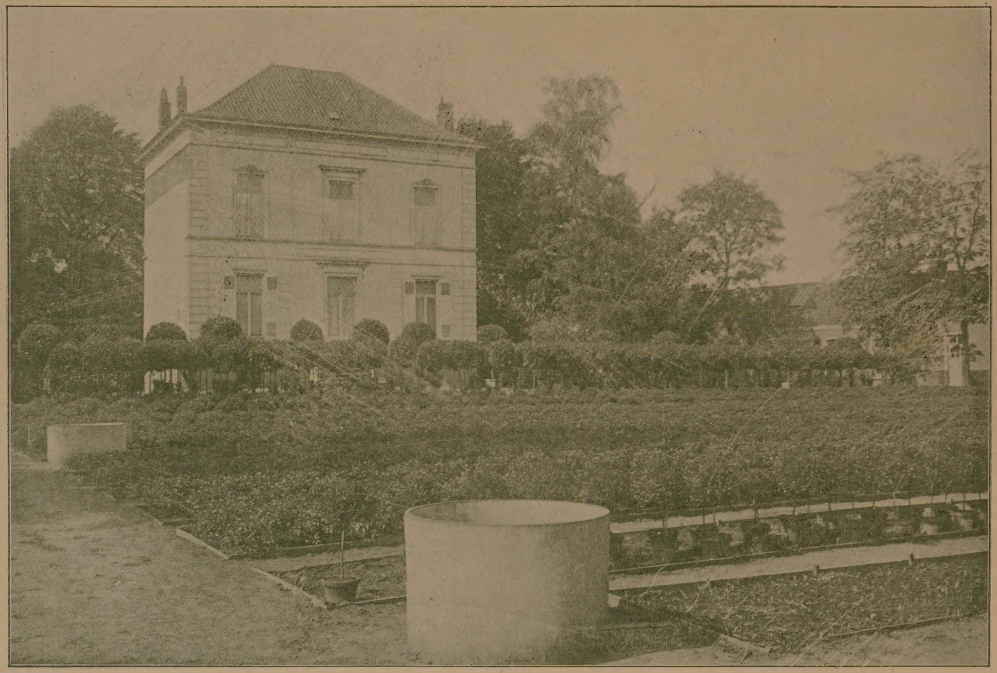

Wohnung nebst Azaleen und Lorbeeren,

Habitation et cultures d'Azalées et Lauriers.

Kentien Haus.

Serre de Kentias.

	Pro Stück – La pièce Fr.
*Croton Mr Léon Duval	2— 5
* — — Maurice Rouvier	2— 5
* — — René Mauser	2— 3
* — — Rouvier	2— 5
* — — Morletti	2
* — Nestor	2
* — Paul Carnot	3— 5
* — Palais de Glace	3— 5
* — Pierre Riffaud	2
* — President Chereau	2
* — — Domole	2
* — — Risso	2— 5
* — Philippe Geduldig	2— 5
* — Prince Demidoff	2— 5

	Pro Stück – La pièce Fr.
*Croton Princesse Mathilde	2
* — Puccianum	2— 5
* — Reidi	2
* — Secretaire Charlier	2— 5
* — Souvenir de Laeken	2— 5
* — — de Mad. Royer	2— 5
— — de Marcel	2— 5
— — de Monte Carlo	2— 5
— Sunbeam	3
* — Sunshine	3
* — Thompsoni	2— 5
* — trilobus	2
— Weismanni	2
* — Williamsi	2

NACH MEINER WAHL. — A MON CHOIX.

12	*Verschiedene Sorten für*	Fr.	12	—	12	Belles variétés à Fr.	12
25	„ „ „		30	—	25	„ „ „	30
50	„ „ „		60	—	50	„ „ „	60

Extra starke Pflanzen, pro Stück / Très fortes plantes, la pièce } Fr. 2—3—4—5—25.

Bunte Dracaenen — Dracaenaeas colorés

	Pro Stück – La pièce Fr.
Dracaena alba marginata	2— 5
— Alberti	2— 5
— Alex. Laing	3— 5
— Alphonse De Cock	1— 4
— Alsace Lorraine	2- 5
— amabilis	1— 3
— Aubryana	5—10
— Anerleyensis	2— 5
— australis aureo striata	3—15
— Baptisti	2—10
— Baronne de Rothschild	2— 5
— Barroni	3— 5
— Bausei	2— 5
— B. Schulz	2— 5
— cannaefolia fol. var.	5—15
— Cantleyi	10—20
— Cantrelli	2— 5

	Pro Stück – La pièce Fr.
Dracaena Casanova	2— 5
— Comte Kerchove	5—10
— Comtesse de Kergolay	2— 5
— Doucetti, indivisa var.	15—50
— Elisabethæ	2— 5
— Emile Zola	1— 3
— erecta alba	1— 5
— Frau Winkelmann	1— 5
— Gladstonei	2— 5
— Godseffiana	1— 5
— Goldieana	3—10
— Guilfoylei	1— 2
— Hendersoni	2— 5
— hybrida	2—10
— Imperialis	1— 3
— **Kewensis**	2— 5
— La France	3— 5

	Pro Stück — La pièce Fr.
Dracaena Leopoldi	2— 5
— Lindeni	2— 5
— — striata	3—10
— Mad. Charles Heine	2— 4
— — **Dallé**	3—10
— — **Draps Dom**	3—10
— Mr Fred. Bergmann	2—10
— — Léon Duval	5—10
— — Millet	5—10
— — **Petrick**	3—10
— — **Van Obergen**	3—10
— Massangeana	2— 5
— Mayii	2
— Mrs. Wills	2— 5
— Negro	2— 5
— Neo Caledonica	2—10
— Père Charon	2— 5
— Poubelli	3—10
— Prince Manouk Bey	2— 5
— Reali	3— 5
— regalis	2— 5
— Reginæ	2— 5

	Pro Stück — La pièce Fr.
Dracaena Regis alba	3— 5
— Renardæ	2— 5
— Roi de Portugal	2— 5
— Rose Laing	5—10
— Sanderiana	1— 5
— Souvenir d'Edmond Story	3—10
— — de François Dom	5—10
— — de Guill. Dom	5—10
— speciosa	2— 4
— stricta alba	2— 5
— stricta *D. grandis*	1— 2
— superba	3— 5
— Tellingi	2— 5
— terminalis alba	2— 3
— — rosea	1— 2
— Thompsoni	2— 5
— **Vanden Daelei**	5—10
— Vicomtesse de Belleval	2— 5
— Wilsoni	2— 6
— Wolseley	3— 5
— Youngi	1— 3

12 *Sorten nach meiner Wahl zu.* — Bel. variétés à mon choix Fr. 15
25 „ „ „ — „ „ „ „25—40
25 *starke Schaupflanzen* — „ „ en très fortes plantes „50-100

Plantes Carnivores

Fleischfressende Pflanzen oder Kannenträger

	Pro Stück — La pièce Fr.
Cephalotus follicularis	10—15
Darlingtonia californica	10—25
Dionaea muscipula	5
Drosera capensis	10
— dichotoma	5—10
— spathulata	10
Nepenthes ampullaria	10
— Ameeiana	10—20
— Anerleyensis	15
— atrosanguinea	10—15
— bicalcarata	40—100
— Burkei	10—25
— Chelsoni	10
— coccinea	6—10

	Pro Stück — La pièce Fr.
Nepenthes compacta	6—10
— Curtii	10—15
— Curtisi superba	10—25
— cylindrica	5—10
— Diksoni	10
— distillatoria	10
— Dominiana	6—19
— Dormaniana	5—10
— Findleyana	15—25
— gracilis major	5
— Henryana	8—15
— hirsuta-glabrescens	5—10
— Hookeriana	5—15
— — elongata	8—20

	Pro Stück — La pièce Fr.
Nepenthes hybrida maculata	8—15
— intermedia	6—20
— Lawrenceana	15—20
— Mastersiana	10—20
— mixta	10
— Morganiae	10—25
— Northiana	25—50
— Outramiana	8—15
— O'Brieniana	6—10
— paradisae	10—10
— phyllamphora	6

	Pro Stück — La pièce Fr.
Nepenthes Rafflesiana	10—20
— robusta	6—15
— rufescens	5—10
— Stewartii	10—15
— Sedeni	5—10
— superba	10—15
— Tiveyi	25—50
— ventricosa	40—75
— Williamsi	10—20
— Wrigleyana	8—15
— Zeylanica	20—30

12 **Nepenthes** *nach meiner Wahl* — à mon choix. *Fr.* 75.—

SARRACENIA

Atkinsonii	Farnhamii	Melanorhoda	Stevensii
Atrosanguinea	Fildesii	Mooreana	Swaniana
Chelsoni	Flava maxima	Patersonii	Tolliana
Courtii	— ornata	Psittacina	Variolaris
Drummondii	Flambeaux	Purpurea	Williamsii
— alba	Mitchelliana	Sanderae	Wilsonii

Wrigleyana

Sarracenien *in Sorten von Fr.* 5 *bis* 25 *pro Stück.*

Sarracenias en variétés de Frs. 5 à 25 la pièce.

Plantes de Serre chaude et tempérée
Diverse Warmhauspflanzen

	Pro Stück — La pièce Fr.
Acalypha Godseffiana	1
— musaïca	1
Æschynanthus coccineus	2
— Horsfieldi	2
— lingiflorus	2
— speciosus	2
— tricolor	1
Allamanda Hendersoni	2
— Williamsi	2
Alpinia Sanderiana	5—10
Aphelandra chrysops	1
— fascinator	1
— Leopoldi	2
Aralia Chabrieri	2— 5
— elegantissima	1.50— 3
— gracillima	1.50— 3
— Kerchovei	2— 6
— leptophylla	2— 4

	Pro Stück — La pièce Fr.
Aralia Handsworthi nouv.—neu	3— 5
— Reginæ	5
— sonchifolia	3— 5
— Veitchi	1.50— 3
Ardisia crenulata	1— 3
Aristolochia barbata	2
— Gigas Sturtevanti	3
— ridicula	2
Arthante magnifica	1— 2
Asparagus plumosus	1
— — nanus	1
— comorensis	50— 1
— Sprengeri	1— 2
— tenuissimus	0.50— 1
Begonia Rex. 12 belles variétés	
12 schöne Varietaten	6
Bertolonia marmorata	3
— argentea	5

	Pro Stück — La pièce Fr.
Bertolonia maculata	3
— Mme Pynaert	5
— — A Bleu	5
— Mirandei	3
— Van Hauttei	3
Bougainvillea Cypheri	1— 5
— Maud Chuttleburgh	3— 5
— Sanderiana	1— 3
Carludovica (Salmia)atrovierens	5—10
— elegans	10—20
— palmaefolia	5—10
— palmata	5—10
— Wallisi	10—25
Ceropegia Woodi	1— 5
Cissus argyrea	2
— discolor	1
Clerodendron Balfouri	2
— Kaempferi	2
— speciosum	2
Coccoloba pubescens	5—10—15
Crinum Moorei fol. var.	2— 5
Cupania undulata	2
Curculigo recurvata fol. striatis	2
— — variegata	2
Cyanophyllum magnificum	3— 5
Cyclanthus discolor	5—15
— bipartitus	5—15
Cyperus alternifolius fol. var.	1— 2
— gracilis	1— 2
Dipladenia amabilis	3
— boliviensis	5
— provusa	3
Dichorisandra musaïca	3— 5
— undata	5
Eranthemum Lindeni	1
Eucharis amazonica	1— 5
— candida	1— 2
— Elmetiana	2— 3
— **Lowi**	3— 5
— Mastersi	2— 3
Ficus elastica aureo-variegata	1— 2
— Luciani	
— Pandurata	2— 5
— Parcelli	1
— stipulata fol. elegans var.	
Fransiscea calycina	3
— eximia	2
— Lindeni	3
— magnifica	5
Gardenia florida	1
— citriodora	2— 5
— Fortunei	2— 5
— Stanleyana	3
Graptophyllum pictum	1—10
Haemanthus Diadema	10
— fascinator	10
— Lindeni	5

	Pro Stück — La pièce Fr.
Heliconia aureo striata	3—10
— illustris rubricaulis	10—25
— metallica	5—10
Hibiscus sinensis rose, 12 Varietäten — 12 Variétés	10
Hoya carnosa fol. var.	1— 3
Hoya Mostakei	2
Ixora in Sorten — en sortes	2
Leea amabilis	5—10
— splendens	5—10
Lasiandra marcantha	2
Magnolia pumila	3
Maranta alba picta	2— 5
— amazonica	2— 5
— argentea	2
— argyrea	2
— asymetrica	2— 5
— Bachemiana	2— 5
— Binoti	2— 5
— Chantrieri	5
— costata glabra	2— 4
— discolor	2— 5
— fasciata	5—10
— glumacea	2— 5
— hieroglyphica	10—20
— illustris	2— 5
— inconifera	2— 5
— insignis	5—10
— jagoriana	2— 3
— Kegeljani	2— 3
— Kerchoveana	2
— Kummeriana	1— 3
— leopardina	1— 5
— Lindenii	3—10
— Litzei	1— 4
— Lubbersi	2— 5
— Lucyani	5
— Mackoyana	1— 5
— Massangeana	1— 3
— medio-picta	3— 5
— musaïca	3— 5
— Neuberti	1— 3
— Opheliana	2— 5
— Oppenheimiana	2— 5
— orbifolia	5
— Porteana	2— 5
— regalis	3—10
— rosea picta	3— 5
— Sanderiana	3—10
— sanguinea	2— 5
— setosa	3— 5
— smaragdina	2— 5
— splendida	3— 5
— tubispatha	4—10
— Van den Heckei	2— 5
— Veitchi	5—10
— vittata	3—10

	Pro Stück — La pièce Fr.
Maranta Wallisi	3— 5
— Warscewiczi	2— 5
— Wioti	2— 5
— zebrina	1— 3
Marica Northiana	1— 2
— grandis	1— 2
Medinella Curtisi	2— 5
— javanica	2— 5
— magnifica	2—25
Musa Ensete	1— 5
Pandanus amarylidifolius	2— 5
— Baptisti	5—10
— caricosus	1— 2
— javanicus	3— 5
— graminifolius	1— 5
— Sanderi	2— 5
— utilis	1— 5
— Veitchi	2—10
Passiflora in Sorten per Dutzend en var. les douz.	12
Paullinia thalictrifolia argentea	1— 2
Pavetta montana	2— 5
— borbonica	3— 5—10
Pelliona Daveauiana	1— 2
Peperomia argyrea	1
— Verschaffelti	1
Phyllanthus pallidifolius	2— 5

	Pro Stück — La pièce Fr.
Phrynum Lubbersi	2
Posoqueria multiflora	2— 5
Rhopala aurea	4— 6
— australis	2
— corcovadensis	4—10
— Jonghii	10
— Vervaeneana	4—10
Rondoletia speciosa	3— 5
Rogiera gratissima	1— 3
Rubus reflexus (moluccanus)	1
Ruellia Mackoyana	1— 2
Saintpaulia ionantha	1— 2
Saxifraga sarmens tricol. sup. per Dutzend — les douze	6
Sonerilla orientalis	2
Sparmannia africana fl. pl.	1— 2
Sphaerogyne latifolia	5
Stephanotis	
— floribunda	1— 5
— — Elvastonensis	1— 5
Strelitzia Augusta	10—20
— Reginae	5—15
Taxonia Van Volxemi	3
Thyrsacanthus rutilans	2
Toxicophlea spectabilis	1— 5
— Thunbergi	1— 5

Farrne — Fougères

	Pro Stück — La pièce Fr.
Adiantum æmulum	1
— Aethiopicum elatum	5
— Bausei	1
— Bessoniana	4
k — cuneatum *Ad. tenerum*	1
— — per 100 — les 100 10—25—50	
— decorum	1
— dolabriforme	2
— elegans cristata	5
— Farleyense	2— 5
— formosum	2
— fragrantissimum	2
k — hispidulum	1
— gracillimum	2
— Hemsleyanum	5
— mundulum *Ad. Pacotti*	1
— pentodactylon	3
— pubescens	1
— Reginae	1
— reniforme	5
— rhodophyllum	1— 2
— S^le^ Catharinae	2
— Versaillense	2— 5
— **Victorae**	2— 3

	Pro Stück — La pièce Fr.
Adiantum Weigandi	1
k **Alsophila** australis	1—15
Asplenium alatum	2
— Bellangerie	1— 3
k — bulbiferum	1
k — Colensoi	1
k — dimorphum	1
k — Hookeri	1
— Mayi	3—15
k — nidus avis	3— 5
k **Balantium** antarticum	1— 5
k **Blechnum** brasiliense	1— 5
k — corcovadense	1— 5
k **Cibotium** regale	1—2—10
— princeps	1—2—10
— Schiedei	2—10
k — spectabile	1—2—10
k **Cyathea** dealbata	2—20
k — medullaris	1—10
Davallia epiphylla	1—10
— Fijensis	3
— — major	5—10
— hirta	2— 5
— tenuifolia stricta	2

	Pro Stück — La pièce Fr.
Davallia Veitchi	5
— Teyermanni	3— 5
k **Dicksonia** squarrosa	1—
— fibrosa	5—
Dictiogramme japonica var.	2
Didymochlaena truncatulata	5
Doryopteris palmata	1
Gleichenia dicarpa	8—15
— flabellata	8
— rupestris	8—10
— speluncae *Gl. microphylla*	1— 5
Goniophlebium Reinwardti	5
Gymnogramma calomelanos	2
— chrysophylla Laucheana	2
— chrysophylla	2
— gigantea	2
— decomposita	2
— peruviana argyrophylla	2
— schizophylla gloriosa	2— 5
— Wettenhalliana	2
k **Lastræa** aristata variegata	1
Lomaria Gibba	1— 3
— Neo-Caledonica	1— 2
k **Lygodium** scandens	5
Microlepia hirta cristata	2
Neopteris australasica	1— 1
Nephrolepis Baussei	2— 5
— Barrowsii	2— 5
— Bostoniensis	3—10
— cordata compacta	2
— davalloides furcans	2— 5
— Duffi	2
— elegantissima	1— 5
— exaltata	1— 5
— neglecta	1
— Phillippinense	1— 5
— Piersoni	1— 5
— Piersoni elegantissima	1— 5
— rufescens tripinnatifida	2— 5
— Scottii	1— 5
— Todaeoides, neu – nouveau	2—10
— Witmani	1— 5
Onichium auratum	5—10
k — japonicum	1— 2
Phlebodium aureaum	1— 2
— glaucum	2

	Pro Stück — La pièce Fr.
k **Platycerium** alcicorne	2—10
k — grande	6—15
k — Hilli	3—10
— stemmaria	5—10
k — Willinki	3—10
Polypodium aureum	1— 3
Pteris Alexandrae	2
— argyrea	1
— aspericaulis	1— 3
— cretica alba lineata	1
k — — — cristata	1
— Mayii	1
— Dicksoni	1
k — nemoralis varigata	1— 3
— Ouvrardi cristata	1
k — serullata cristata	1
— Smithi	2— 5
— tremula	1
— tricolor	1— 2
— umbrosa	1— 3
— Victoriæ	1
Selaginella africana	2.—
— amoena	0.50
— Browni	0.50
— caesia	0.50
— — arborea	4.—
— Clausi	0.50
— denticulata	0.50
— — aurea	1.—
— — variegata	1.—
— divaricata	0.50
— dichotoma	9 50
— Emmelliana	0.50
— — aurea	1.—
— Hooibrincki	0.50
— Martensi	0.50
— — variegata	0.50
— rubricaulis	0.50
— serpens	0.50
— stolonifera	0.50
— tessellata	0.50
— Watsoniana	0.50
— Wildenovi	1.—
k **Todea** africana *Leptopteris Vroomi*	3—25
k — superba	5—10
— fortes exempl. starke Exempl.	25—50

Die Sorten des Kalthauses sind mit K bezeichnet.

Les espèces de serre froide sont désignées par un *k*.

Junge Farne. — Fougères jeunes.

Auswahl der besten Handelssorten lieferbar im April/Mai.
Assortiment des meilleures sortes de commerce livrable Avril/Mai.

Adiantum cuneatum	Alsophila australis	Pteris cretica major
— concinnum latum	Lomaria ciliata	— — albo lineata
— decorum	— Gibba	— Ouvrardi
— scutum	Nephrolepis cordata	— — cristata
— fragrantissimum	Onychium japonium	— tremula
Asplenium bulbiferum	Pteris Alexandrae	— Wimsetti
— Colensoi	— argyrea	— Mayi
		Sowie andere Sorten

100 Farne *in Sorten je nach Grösse* }
100 Fougères variés suivant la force } Fr. 6—12—18—24.

Palmen. — Palmiers.

Die Palmen bilden einen Haupt-Culturzweig meines Geschäfts. Meine Ausstellungen derselben in Belgien, Frankreich, Deutschland, etc. wurden mit den ersten Preisen ausgezeichnet.

Von den wichtigsten Handelssorten habe ich einen bedeutenden Vorrat, und können hundert und Tausendweise abgegeben werden.

Masse verstehen sich vom Topf oder Kübel gemessen.

Les Palmiers constituent une branche principale de mes cultures, et m'ont valu les premiers prix aux diverses Expositions, de la Belgique, France, l'Allemagne, etc.

Areca Baueri

35—40 Cmt. höhe — Haut. 4 wedel, feuilles . . . 100 Fr. per 100
40—50 „ „ „ 4—5 „ „ . . . 125 „ „
60—70 „ „ „ 4—5 „ „ . . . 150 „ „
Stärkere. — Plus fortes . . 2—3—4—5—8—25 Fr. Stück — pièce.

Areca Sapida

35—40 Cm. Höhe — Haut. 5 Wedel, feuilles . . . 100 Fr. per 100
40—50 „ „ „ 4—5 „ „ . . . 125 „ „
50—60 „ „ „ 5 „ „ . . . 150 „ „
60—70 „ „ „ 5—6 „ „ . . . 200 „ „
70—75 „ „ „ 5—6 „ „ . . . 300 „ „
Stärkere — Plus fortes 4—5—6—8—10 Fr. Stück . pièce.

Brahea Edulis

Diese herrliche Palme eignet sich ganz besonders für Zimmer Decoration. Ist so hart wie Latania

Je nach Stärke 5—10 Fr. pro Stück.

Chamaerops Fortunei et excelsa

40—45 Ctm. Höhe — haut 7— 8 feuilles Wedel . . 100 Fr. les 100
45—50 „ „ „ 7— 8 „ „ . . 125 „ „
50—55 „ „ „ 8— 9 „ „ . . 150 „ „
55—60 „ „ „ 8—10 „ „ . . 200 „ „
65—70 „ „ „ 10—12 „ „ . . 300 „ „
Stärkere. — Plus fortes 4—5—6—8—10—15—50 Fr. Stück — pièce.

Chamaerops humilis

30—35 Ctm. Höhe — haut . . . . . 125 Fr. les 100
40—45 „ „ „ . . . . . 150 „ „
Stärkere. — Plus fortes 2—3—4—5—6—8—10—25 Fr. Stück — pièce.

Cocos

Australis — Bonnetti — Camperris Yatai.

90—100 Ctm. Höhe — haut. 8—10 feuilles Wedel 10—15 Fr. pièce — Stück
120—130 „ „ „ 8—10 „ „ 20 „ „ „
125—140 „ „ „ 10—12 „ „ 25 „ „ „
Specimen Schaupflanzen 30—40—50—100 Fr.

Cocos Romanzoffiana

Cocos datil, 125—150 Ctm. Höhe — haut. . . 10 Fr. Stück — pièce.
„ „ 150—175 „ „ „ . . 15 „ „ „
Stärkere. — Plus fortes 20—25—30—35 Fr, Stück — pièce.

Cocos Weddeliana

Cocos Weddeliana

Hübsche Pflanzen — Jolies plantes 25— 30 Ctm. hoch — haut. 75 Fr. les 100
„ „ „ „ 30— 35 „ „ „ 100 „ „
„ „ „ „ 45— 50 „ „ „ 150 „ „
Stärkere. — En plantes plus fortes 2—3—4—5—6—8—10—25 Fr. Stück—pièce
Schwächere. — En petites plantes 20—30—40—50—60 Fr. les 100.
Touffes. — 3—4 Pfl. in einem Topf.
20—25 Ctm. hoch — haut. Fr. 1.— 30—35 Ctm. hoch — haut. Fr. 1.50
25—38 „ „ „ „ 1.25 35—40 „ „ „ „ 2.—
Stärkere — Plus fortes 2.50—3—4—5—25 Fr.

Corypha australis

30—35	Ctm.	hoch. — haut	6— 7	Blätter — feuilles	.	100	Fr.	les 100
35—40	„	„ „	7— 8	„ „	.	125	„	„
45—55	„	„ „	9—10	„ „	.	150	„	„
55—65	„	„ „	9—12	„ „	.	200	„	„

Stärkere — Plus fortes plantes 3—4—5—6—8—10 Fr. Stück — pièce.

Kentia Belmoreana

25— 30	Ctm.	hoch — haut	4—5	Blätter — feuilles	. .	75	Fr.	les 100
30— 35	„	„ „	5—6	„ „	. .	100	„	„
35— 40	„	„ „	5—6	„ „	. .	125	„	„
45— 50	„	„ „	6—7	„ „	. .	150	„	„
50— 55	„	„ „	6—7	„ „	. .	200	„	„
55— 60	„	„ „	6—7	„ „	. .	250	„	„
60— 70	„	„ „	6—7	„ „	. .	300	„	„

Kentia Forsteriana

Kentia Belmoreana

75— 80	Ctm.	hoch	— haut	6—7	Blätter	— feuilles. .	400	Fr. les 100
85— 90	„	„	„	7—8	„	„ . .	500	„ „
95—100	„	„	„	7—8	„	„ . .	600	„ „
105—120	„	„	„	7—8	„	„ . .	8	„ Stück - pièce
110—125	„	„	„	7—8	„	„ . .	10	„ „
120—150	„	„	„	7—8	„	„	12—15	„ „

Sehr starke Pfl.—Très fortes plantes 20—25—30—40—50—100 Fr. Stück - pièce

Touffes. — Hübsche Pfl. — Jolies plantes 3—4—5—25 Fr.

Kentia Forsteriana

25— 30	Ctm.	hoch	— haut	4—5	Blätter	— feuilles. .	60	Fr. les 100
30— 35	„	„	„	5	„	„ .	75	„ „
35— 40	„	„	„	5—6	„	„ . .	100	„ „
40— 45	„	„	„	5—6	„	„ . .	125	„ „
45— 50	„	„	„	6—7	„	„ . .	150	„ „
55— 60	„	„	„	6—7	„	„ . .	200	„ „
60— 70	„	„	„	6—7	„	„ . .	250	„ „
70— 80	„	„	„	6—7	„	„ . .	300	„ „
80— 90	„	„	„	6—7	„	„ . .	400	„ „
95—100	„	„	„	6—7	„	„ . .	500	„ „
110—120	„	„	„	6—7	„	„ . .	600	„ „
125—140	„	„	„	6—7	„	„ .	800	„ „
135—150	„	„	„	6—7	„	„ . .	1000	„ „
150—165	„	„	„	6—7	„	„ . .	1200	„ „
165—180	„	„	„	6—7	„	„ .	1500	„ „

Extra Stark — Très fortes exempl. 20—25—30—40—50—100 Fr. Stück—pièce.

Kentia Forsteriana. Touffes 3—4—5—6—8—10—25 Fr. Stück—pièce.

„ „ „ Schöne Pfl. — Belles pl. 3—4—5—25 Fr.

Latania borbonica

35— 40	Ctm.	hoch	— haut	5—6	Blätter	— feuilles. .	100	Fr. les 100
40— 45	„	„	„	6—7	„	„ . .	125	„ „
45— 55	„	„	„	6—7	„	„ . .	150	„ „
55— 60	„	„	„	7—8	„	„ . .	200	„ „
65— 75	„	„	„	7—8	„	„ . .	250	„ „
75— 80	„	„	„	7—8	„	„ . .	300	„ „
85— 90	„	„	„	8—8	„	„ . .	400	„ „
95—100	„	„	„	8—9	„	„ . .	500	„ „

Starke Exemplare — Forts exemplaires 6—8—10—12—15—50 Fr. Stück—pièce.

Phœnix Haus.

Serre de Phœnix.

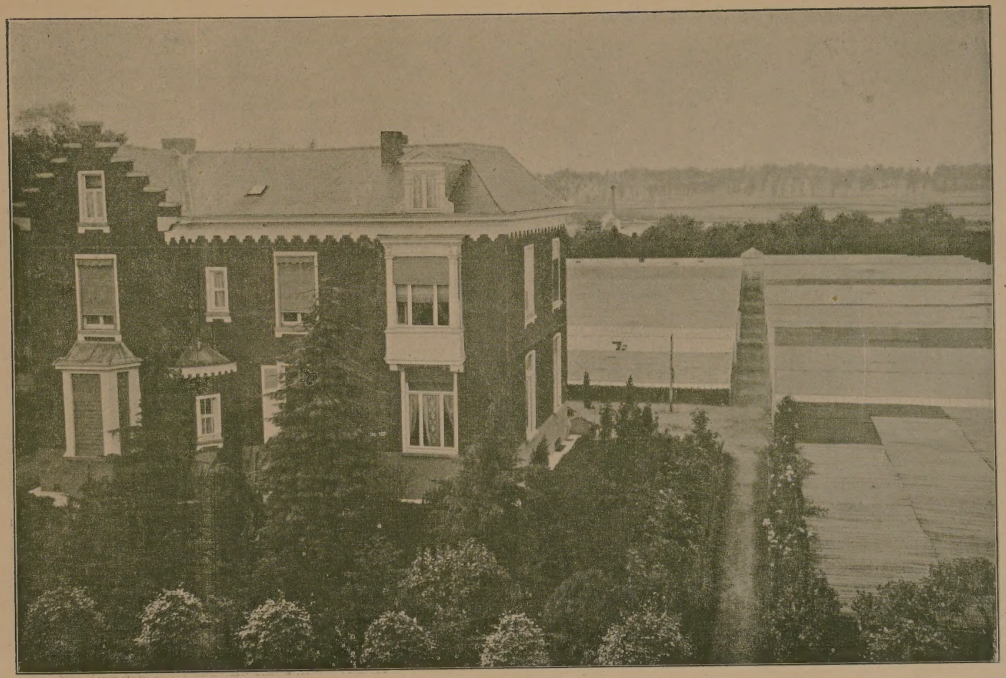

Ein Teil der Gewächshaus-Anlagen.

Une partie des Serres.

Phœnix canariensis

Unsere Phœnix Kulturen haben wir nochmals vergrössert, und sind daher in der Lage, alle Stärken auch Schaupflanzen in grösserer Anzahl liefern zu können.

45— 50	Ctm.	Höhe	—	haut.	7— 8	Blätter	—	feuilles	1.50 Fr. Stück-pièce.
95— 60	„	„	„	„	7— 8	„	„	„	2.— „ „
60— 70	„	„	„	„	7— 9	„	„	„	2.50 „ „
70— 75	„	„	„	„	8— 9	„	„	„	3.— „ „
75— 80	„	„	„	„	8— 9	„	„	„	3.50 „ „
80— 90	„	„	„	„	8—10	„	„	„	4.— „ „
90—100	„	„	„	„	9—10	„	„	„	5.— „ „
100—110	„	„	„	„	9—10	„	„	„	6.— „ „
110—120	„	„	„	„	10—15	„	„	„	7.— „ „
125—135	„	„	„	„	10—12	„	„	„	10.50 „ „
140—150	„	„	„	„	11—14	„	„	„	12.— „ „
160—175	„	„	„	„	12—15	„	„	„	15.— „ „
180—200	„	„	„	„	12—15	„	„	„	20.— „ „
200—220	„	„	„	„	13—16	„	„	„	25.— „ „
220—230	„	„	„	„	14—16	„	„	„	30.— „ „
230—245	„	„	„	„	14—16	„	„	„	40.— „ „
250—300	„	„	„	„	19—18	„	„	„	50—75 „ „

Für extra starke Schaupflanzen Grösse und Preise brieflich.
Pour belles et très fortes plantes, grandeur et prix sur demande.

Palmen. — Palmiers.

ALLGEMEINE SAMMLUNG. — COLLECTION GÉNÉRALE.

	Pro Stück — La pièce Fr.
Acanthophoenix crinita	1—50
Actinorhytis calapparia	5
Areca alba *Dictiosperma alba*	2
— Alicae	2
— **Baueri**, *Seaforthia robusta*	1—30
— furfuracea	2— 5
— glandiforme	2
— **lutescens**, *Hyophorbe Indica*	1—50
— madagascariensis	2—10
— Normanbezi	5
— rubra	1— 5
— **sapida,** *Rhopalostyllis.*	1—50
— speciosa,*Hyophorbe amaricaulis*	3—10
— spec. Neu Guinea	3—10
— triandra	5—25
— Verschaffelti, *Hyophorbe Verschaffelti*	1—20
— **Ilsemannii**	25—50—100
Arenga obtusifolia	5—10
— saccharifera	2—25
Astrocaryum Airy. *Astrocaryum aculeatum*	5—10
— argenteum, *Malybo argenteum*	5—10
— mexicanum	5—10
Attalea compta	5 10
— spectabilis	5—10
Brahea	
— dulcis	5—25
— nitida	5—25
Calamus (Daemonorops)	
— asperrimus	1—15
— ciliare	10—20
— cinnamomeus	2
— hystrix	10—25
— marginatus	2
— Rotang	2
— Roxburghi	10—25
— Subangulatus	2
Caryota elegantissima	10—20
— furfuracea	3—10
— plumosa	3—10
— sobolifera	3—10
— urens	3— 5
— Rhumphiana	2—10
Ceroxylon *Diplotheninm*	
— andicola	5—50
— *ca descens niveum*	5—50
Chamædorea carollina	1—2— 5
— elegans	2— 5
— exorrhiza	3—10

	Pro Stück — La pièce Fr.
Chamærops Trachycarpus **Fortunel**	0.50—100
— excelsa	1—25
— **humilis.**	1—50
— — elegans	5—40
— — elegantissima	10—50
— gracilis	5—25
— hystrix	25
— Stauracantha syn. Acanthorrhiza	
Clinostigma Mooreana (Wendl) (Kentia) (Mueller)	5—50
Cocos australis, *campestris.*	5—100
— — Blumenavi	5—50
— — Bonnetti	5—100
— — Gardneri	5—100
— — Yatai	5—100
— chilensis syn.Jubæa spectabilis	10-100
— flexuosa	2—15
— Maria Rosa	5—10
— plumosa	1—15—25
— Romanzoffiana	2—5—50
— **Weddelliana**	1—10
— Extra stark-Extra forte	15, 20, 25, 75
Corypha australis	1—25
— Gebanga	5—25
— umbraculifera	2
Cyrtostaschys Lacca	25
— Rendah	5—50
Dæmonorops angustifolius	5—10
— fissus	5—25
— intermedius	2—10
— Lewisianus	2
— longipes	2
— melanochoetes	2
— palembanicus	5—25
— marcrocarpus	5—10
— mircrocarpus	2—10
— periacanthus	2—25
— trichrous	5—20
Didymosperma (Blancoa) porphyrocarpon	2
Drymophlaeus ovalifolius	5—15
Elaeis guineensis	2—25
Erythea armata (Brahea Roezli, Glauca)	5—100
— edulis	5—50
Euterpe edulis	3— 5
— stenophylla	3— 5
Erythrea armata	3—10
Geonoma gracilis	1— 5
— **intermedia**	1— 5
— princeps	1— 5
— Schottiana	1—10

Pro Stück — La pièce Fr.

Geonoma Seemanni . . . . . 10—25
— speciosa . . . . . 1— 5
Glaziova insignis . . . . . 3—25
Hyophorbe indica, cyn. Areca lutescens . . . . . —
Jubæa spectabilis, *Cocos chilensis Molinia chilensis* . . 10—200
Kentia Alexandræ syn. Ptychosperma . . . . . —
— australis . . . . . 2—100
— **Balmoreana** . . . . . 1—40
— fort. Exempl.-starke Exempl. 50.200
— — Mooreana . . . . . 5—100
— Canterburyana . . . . . 2—50
— **Forsteriana** . . . . . 1—40
— fort. Exempl.-starke Exempl. 50.200
— — rubricaulis, *rupicola* . . 2—50
— Kirsteniana . . . . . 15—25
— Mac Arthuri . . . . . 2—25
— rupicola syn. K. Forst rubricaulis . . . . . 2—50
— Wendlandi, *Hydriastele Wendlandiana* . . . . . 5—10
— **Lindeni** echt — vrai . . . 5—25
— **Sanderianna** . . . . . 5—15
Korthalsia Junghuhnii . . . 2
— robusta 2
Latania aurea *(Verschaffelti)* . . 5—10
— **borbonica** . . . . . 1—50
— glaucophylla *(Lodigessi)* . 5—25
— rubra *(Commersoni)* . . 5—20
Licuala elegans . . . . . 5—10
— amplifrons . . . . . 5—10
— grandis . . . . . 10—25
— grandis forts exemplaires starke Exemplare . . . 50—100
— horrida . . . . . 3—20
— Rumphi . . . . . 5—10
— **Jeannensey** Prix par Corr. Preise brieflich
— spinosa . . . . . 5—10
Linospadix Petrickiana 50—100 200
Livistona altissima . . . . . 5—25
— Hoogendorpi . . . . . 5—25
— Jenkensi vrai tres rare — sehr selten . . . . . 3— 5
— olivaeformis *Saribus* . . 5—5—20
— rotundifolia . . . . . 2—15
— subglobosa . . . . . 10—25
Martinezia caryotaefolia . . . 5—100
— Lindeniana 3
Maximiliana regia *Cocos Maximiliana* . . . . . —

Pro Stück — La pièce Fr.

Metroxylon longipinum . . . 3
Oncosperma filamentosa . . . 3—10
Orania macroclada 3
Oreodoxa acuminata . . . . . 2—10
— oleracea . . . . . 2—10
— regia . . . . . 2—10
— Spec Surinam . . . . .
Phœnicophorum Seychellarum, *Stevensonia grandifolia* . 5—50
Phœnix leonensis . . . . . 2—25
— rupicola . . . . . 1—50
— **Roebelini** . . . . . 5—50—100
— Sanderiana . . . . . 5—25
— senegalensis . . . . . 4—25
— tenuis . . . . . 2—15
Pinanga decora . . . . . 5—25
— Kuhlii . . . . . 10—25
Prichardia filifera syn. Brahea filifera . . . . . 3—10
— grandis . . . . . —
— pacifica . . . . . 2—58
Ptychandra glauca 5
Ptychococcus paradoxus . . . 5
Ptychosperma Alexandrae . . 2—10
— Sumatrana 3
Raphis aspera . . . . . 5—25
— flabelliformis . . . . . 5—50
— humilis . . . . . 5—50
Ravenea Hildebrandti . . . . 15—50
Rhapidophyllum hystrix (syn. Chamærops) . . . 25—50
Sabal Aldansoni . . . . . 1—25
— Blackburniana *Sabal umbraculifera* . . . . . 2—25
— glaucescens . . . . . 2—20
— princeps . . . . . 1— 5
— Spesies 2
Seaforthia elegans . . . . . 1—10
— rosbusta, syn. Areca Baurei —
Stevensonia syn. Phœnixcophorum —
Thrinax argentea 3
— elegans *Thrinax radiata* . 3—10
— graminifolia . . . . . 5—10
— parviflora . . . . . 10—25
— Ponceana 25
— radiata. s Thrinax elegans —
Trachycarpus (syn Chamaerops)
Verschaffeltia splendida . . . 5—10
Wallichia caryotaefolia . . . 3— 5
— disticha 2
Washingtonia robusta . . 5—20—100

Areca lutescens

Palmensämlinge. — Semis de Palmiers.

Da die Preise der Palmensämlinge häufigem Wechsel unterliegen, so ersuche ich meine werten Kunden, eventuell wegen der möglich niedrigeren Preisen anfragen zu wollen.

Le prix des semis de Palmiers étant sujet à fluctuation, j'invite mes honorables clients à s'informer éventuellement s'il y a réduction de prix.

I.

	Per 100 Fr.	— Les 100 Fr.
Areca Baueri		10
— lustescens		10
— sapida		10
Chamærops Fortunei		5
Cocos Weddeliana		15
Corypha australis		5
Kentia Balmoreana		12—15
Kentia Canterburyana		25
— Forsteriana		15—20
Latania borbonica		5
Phœnix reclinata		5
— canariensis		5
— Roebellini		15
— tenuis		5

II.

In kleinen Töpfen. — En petits pots.

	Per 100 Fr.	— Les 100 Fr.
Areca Baueri		20
— sapida		20
Chamærops Fortunei		15
Cocos Weddeliana		25
— Romanzoffiana		50
Corypha australis		15
Geonoma graciles		50
— imperialis		50
Kentia Balmoreana		25
— Canterburyana		40
— Forsteriana		25—35
Latania borbonica		15
Livistona rotundifolia		50
Phœnix canariensis		15
— reclinata		15
— Roebellini		25

Orchideen — Orchidées

Die Cultur der Orchideen hat in den letzten Jahren ganz bedeutende Forschritte gemacht und erfreuen sich dieselben einer immer grösseren Beliebtheit nicht nur unter den Liebhabern, sondern auch bei dem Handelsgärtner. Durch meine vielseitigen Verbindungen bin ich in der Lage dieselben zu besonders vorteilhaften Preisen anzubieten und zwar kommen nur gut kultivirte Pflanzen zum Versandt. Auch habe ich stets eine Anzahl Pflanzen mit Knospen oder in Blüthe vorräthig.

Spezielle Offerten über frisch importirte Orchideen sowie Knospenpflanzen werden auf Wunseh gern zugesandt.

La culture des Orchidées a fait durant les dernières années des progrès énormes, et obtiennent aussi bien auprès des horticulteurs que parmi les amateurs une renommée de plus en plus grande.

Mes relations étendues me permettent de les offrir à des prix très avantageux.

Je ne fournis que des plantes bien établies.

A l'arrivée d'importations d'Orchidées des offres spéciaux sont à la disposition de mes honorables clients.

	Pro Stück — La pièce Fr.
Anguola Clowesi,	
März/Mai—Mars/Mai .	6—10
— eburnea, FrühI—Print .	10—20
Ada aurantiaca, Winter—Hiver .	4— 8
Cattleya aurea, Herbst—Aut. .	5—20
— amethystina, Frühl.—Print.	5—15
— Alexandrae, „ „	30
— bicolor, „ „	6—15
— citrina, März/Juni—Mars/Juin	4—10
— crispa, „ „	5—15
— Gaskeliana. Sommer—Eté .	5—20
— Gigas. „ „ .	5—20
— guttata Leop., Sommer-Eté	10—20
— labiata autumnalis,	
Herbst—Automne .	5—15
— Loddigesi, „ .	4—15
— Mendelii,	
Frühjahr—Printemps .	2—15
— Mossiae, Sommer—Eté .	5—20
— Percivaliana, Herbst-Autom.	10—20
— Schilleriana, Sommer—Eté.	10—20
— Schroederae, Frühl.—Print.	5—15
— Skinneri, „ „	5—10
— Trianae, Winter—Hiver . .	4—20
Coelogyne cristata, Winter-Hiver	2—10
— Massangeana, „	8—15
Cymbidium eburneum,	
Winter—Hiver	5—10
— Lowianum, „ „	7—25
— Mastersii „ „	10—30
— Traeyanum, „ „	15—25
Cypripedium Argus, „	5—7.50
— bellatulum, Sommer—Eté .	3—7.50

	Pro Stück — La pièce Fr.
Cypripedium Boxalli, Winter-Hiver	4— 8
— Callosum, Frühling—Print.	4— 8
— Charlesworthi, Herbst-Autom.	4— 8
— Curtisi, Frühling-Printemps	5—10
— hirsutissimum, „	5—10
— insigne, Winter—Hiver . .	2—10
— javanicum „ . .	5—10
— Lawrenceanum, Frühl.-Print.	3—10
— Mastersianum „	5—10
— Rothschildian., Winter-Hiver	15—25
— Spicerianum, Herbst—Aut.	3— 8
— Stonei, Sommer-Eté . . .	3— 8
— superbiens,	
Frühling—Printemps . .	10—20
— Ashburtoniae, Winter-Hiver	5—10
— Crossianum, „ .	5—10
— grande, „ .	10—30
— Harrisianum „ .	5—15
— Leeanum sub. „ .	8—15
— niveum, Sommer—Eté . .	8—15
— Oenanthum Winter—Hiver	5—15
— — suberbum, „ .	10—15
— Sallieri, Sommer—Eté . .	15—20
— Sedeni, „ . .	3—10
— Schröderae „ .	5—20
— villosum, Winter—Hiver .	3—10
Dendrobium Nobile, Winter-Hiver	3—10
— densiflorum, Frühl.—Print.	5—10
— formosum gigantum	
Herbst—Automne . .	5—10
— Nobile Cooksoni,	
Winter—Hiver. . . .	25
— — nobilius, Winter—Hiver	30

	Pro Stück – La pièce Fr.
Dendrobium thyrsiflorum, Frühl.—Print.	5— 8
— Phalænopsis, Herbst-Aut.	5—10
— — Schroederianum, Herbst—Automne	3—10
— Wardianum, Winter—Hiver	4—10
Epidendrum atropurpureum, Frühling—Printemps	3—10
— ciliare, Sommer—Eté	4— 8
— nemorale, Sommer—Eté	5— 8
— roseum, Sommer—Eté	4— 8
— vittelinum, Winter—Hiver	4— 8
Laelia anceps, Winter—Hiver	3—10
— — alba „	30
— albida „	4— 6
— autumnalis „	4— 8
— cinnabarina, Frühl.-Print.	3— 8
— majalis, „	5—10
— grandis, Winter—Hiver	10—20
— Perrini, Winter-Hiver	5— 8
— purpurata, Frühl.—Print.	5—20
Lycaste Skinneri, „	3—10
— — alba, „	25—30
— aromatica, „	3— 5
— cruenta, „	4— 8
— Deppei, „	5
Masdevallia Harryana, Som.-Eté.	5—10
— Lindeni, „	5—10
— Veitchiana, „	5—10—20
— amabilis „	3— 8
— ignea, „	3— 8
— — aurantiaca „	4—10
— tovarense, Winter—Hiver	5—10
— Chimaera, Frühl.—Print.	5—10
Mesospinidium vulcanicum	5—10
Miltonia Roezlii, Herbst-Autom.	4— 8
— — alba „	4— 8
— spectabilis, „	4— 8
— vexillaria, Frühling—Print. (Odontgl. vexillarium)	5—15
— Schroederiana	10—25
— candida, Herbst—Automne	4— 6
Oncidium reflexum, Winter-Hiv.	5—10
— Wentworthianum „	5—15
— sphacelatum „	5—10
— microchilum „	4— 8
— caloglossum „	10—15
— concolor „	5—10
— aurosum „	5— 8
— bicalosum „	3— 5
— Cavendishianum Winter Frühling—Printemps.	4— 8
— Forbesi, Herbst—Automne	4—15
— fuscatum, Frühling—Print.	7—15
— crispum, „	4— 8
— flexuosum, Sommer—Eté	5—10
— macranthum, Frühl.—Print.	10—25
— Marshallianum, „	5—15
— ornithorynchum, Wint.-Hiv.	2—10

	Pro Stück – La pièce Fr.
Oncidium splendidum, Wint.-Hiv.	5—10
— varicosum, „	3— 8
— — Rogersii, „	5—10
Odontoglossum crispum, Alexandrae Print.-Hiver—Winter-Frühl.	3—10
— cirrhosum, Frühling—Print.	5—10
— grande, Herbst—Automne	2— 5
— Halli, Frühling—Printemps	5—15
— Harryanum „	5—10
— luteo purpureum „	5—10
— Pescatorei, „	3—10
— Ruckerianum, „	15—25
— triumphans. Frühling-Print.	5—10
— Adrianæ, „	20—50
— citrosmum, „	10—20
— hastilabium, Winter-Hiver.	15—25
— cordatum, Frühl-Printemps	4— 8
— Edwardi, „	10—30
— gloriosum, „	4— 6
— odoratum, „	4—10
— roseum, „	3— 5
— Noetzlianum „	5— 8
Peristeria elata, Sommer—Eté	5—10
— Lindeni „	15—25
Phalænopsis amabilis Winter—Hiver.	15—25
— Rimstadiana, Winter-Hiver.	10—20
— Esmaralda, „	10—20
— Schilleriana, „	20 30
— Stuartiana, „	25—50
— violaca, „	15—25
Phajus grandifolius, Somm.-Eté.	5—10
Pilumna fragrans, Winter-Hiver	5 10
Saccolabium giganteum, Frühling—Primtemps	5—15
Sobralia macrantha, Somm.-Eté	10—15
Stanhopea insignis	5—10
— Wardi, „	5—10
— occulata, „	5—10
— tigrina, „	5—10
Schomburgkia Humboldtii	10—25
Sophronitis grandiflora, Winter—Hiver.	5
Trichopilia suavis, Print.-Frühl.	5—10
— tortile, „	3— 8
Vanilla aromatica	5
Vanda Amesiana, Sommer—Eté	5—10
— cocrulea, Herbst-Winter Automne-Hiver	5—20
— Roxburghii, Sommer-Eté	5—20
— Suavis, Sommer-Eté	10—20
— tricolor, „	8—20
— Kimballiana „	5—10
— Lowii „	50—10
Zygopetalum crinitum, Winter-Hiver	5—10
— Mackayii, Winter-Hiver.	5—10
— Gauthieri „	5—10

Diverse Kalthauspflanzen
Plantes de Serre froide

	Pro Stück – La pièce Fr.
Abuliton Pro 12 — les 12	8
Acacia albirans	1— 5
— armata	1— 5
— Bartheriana „	2— 5
— cordata	1— 5
— cultriformis	2— 5
— Drummondi „	2— 5
— Farnesiana	2— 5
— linearis	1—10
— paradoxa	1—10
— verticillata	2—10
Adenandra fragans	1— 5
Agave americana fol. var.	2—100
— mexicana	2—10
— ferox	3—100
— Franzosini	3—20
— applanata	2—10
— Milleri	3—25
— — picta	5—50
sowie andere schöne Sorten.	
ainsi que d'autres belles variétés	
Aotus gracillima	2— 5
Aralia papyrifera	1— 3
— quinquefolia	1— 3
— Sieboldii fol. var.	1— 3
Arundo donax fol. eleg. vaa.	1— 3
Bambusa aurea	1—25
— flexuosa	2—10
— Fortunei aur. striata	1
— — fol. niveo-vittatis	1
— metaka	3— 5
— mitis	2—10
— nigra	5—10
— verticillata	4
Bonapartea gracillis *Dasilirium*	5—15
— — glauca	5—15
— — robusta	5—15
— longifolia *Dasilirium juncœfolium*	5—10
Boronia elatior	1—10
— heterophylla	2— 5
— megastigma	1— 5
— polygalæfolia	1— 3
— serrulata	5—10
— tetranda	1— 5
Brachysema acuminata	2— 5
Choysia ternata	1— 5
Chorizema macrophylla	2
— Lawrenciana	2
— Lowii	1— 2
— varia	2
— — illicifolia	2

	Pro Stück – La pièce Fr.
Citrus sinensis mit Früchten — avec Fruits	1—10
— aurantiaca	5—25
Clethra arborea	1— 5
— — fol. elg. var.	1— 5
Cleyera japonica fol. var.	2— 4
Clianthus magnificus	1
Coprosma Baueri varigata	1— 3
— Stocki	2
Correa magnifica	2
— speciosa major	2
Cytisus racemosus	1— 3
— — Kronenbäumchen	3—5—10—20
Datura arborea fl. pl.	2— 5
— sanguinea	2— 5
Doryanthes Palmeri	2— 5
Desfontainea spinosa	2
Diosma alba	0.75— 2
— Egloni	1— 5
— fragans	1— 5
— obtusa	1— 2
— purpurea	1— 3
— speciosa	2
— villosa	1— 2
Epacris en variétés 12 Exempl. in Variet. 12 Exemplare	6—12
Eriostemon buxifolium	4
— densifolium	4
— intermedium	4
— linifolium	4
— myoporoides	5
— nerüfolium	4
— pulchellum	4
— rubustum	4
— scabrum	4
Erythrina Christa Galli les 12	6
Eugenia apiculata, *Myrtus apiculata*	1— 2
— myriophylla	1— 2
— Ugni	
— — fol. aur. var.	
Eulalia japonica, fol. albo-lineata	
— zebrina	1
Eurya latifolia fol. var.	1—15
Genetyllis tulipifera	5—10
Grevillea Preissi	2— 5
— alpestris	2— 5
Genista Andreana	1— 3
— fragrans (Cytisus racemosus)	1— 3
Helichrysum macranthum	2—15
— spectabile	2
Hibbertia Cunninghami	3— 5

	Pro Stück – La pièce Fr.
Hibbertia Reidi	5
Illicium anisatum	1
— religiosum	3
Kennedya ovata	1
— rubricunda	1
Lapageria alba	5—10
— profusa, leuchtend rot	8—10
— — gigantea	10—15
— rubra	10—15
— — maculata	5—17
— superba	5—10
Leptospermum bullatum	2— 5
Leschenaultia formosa	2— 5
Leucodendron argenteum	2— 5
Leucopogon Cunninghami	5
Ligularia Kæmpferi fol. albo. var.	1— 3
Lithospermum fruticosum	2— 5
Magnolia fuscata	1— 5
— grandiflora	1—25
— stellata	2— 5
Metrosideros augustifol. fl. albo	2— 5
— semperflorens	1— 9
Mitraria coccinea	2
Myrtus bullata	2
— communis	1—25
Nerium oleander fol. eleg. var.	2
— in 12 Sorten—en 12 sortes	12
Olea fragans	2— 5
— starke Pflanzen zum Theil mit Knospen	18—30
Ophiopogon Jaburan fol aur. var.	1— 2
— Sieboldi fol. arg. marg.	1— 2
Osmanthus ilicifolius	1
— — nanus aureo variegatus	1
— — — foliis variegatus	1
— myrtifolius	2
— reticulatus	2
Phormium atropurpureum	3—15

	Pro Stück – La pièce Fr.
Phormium Colensoi variegatum	1—15
— tenax	1— 5
— — fol. variegatis	5—10—25
— Veitchi	1—10
Pimelia decussata	2— 5
— elegans	3— 5
— Hendersoni	3— 5
— speclabilis	3— 5
Pittosporum Mayi	1— 5
— Tobirae	2— 3
— nigricans	2— 3
Plumbago capensis	2
— — alba	2
Polygala Dalmaisiana	1— 3
— Kronenbäumchen	3—5—10—25
— grandiflora	1— 3
Rhynchospermum jasminoides	1
— — argentea maculatum	5
— — jasminoides aurea macul.	2
Rhodea japonica, fol. albo. var.	2— 5
— — macroph. fol. aureo marg	3— 5
— — marginata	2— 5
Skimmia fragrans	1
— japonica	1
— oblata	1
— — ovata, *Sk. Veitchi*	2
Sollya heterophylla	2
Swainsonia galegæfolia	1— 2
— alba	1— 1
Veronica diosmaefolia	0.75— 2
— purple Queen	1
Xanthorea hastilis (Dasylirion quadrangulare)	5—25
Yucca aloefolia fal. va.	1— 5
— — quadricolor	2— 5
— Desmetiana	2— 5
— baccata	1
— filamentosa	1— 2

Indische Azaleen — Azalées de l'Inde

Mein Sortiment Azaleen ist eines der reichhaltigsten welche existiren, davon werden jedoch nur die anerkannt guten und bewährtesten Sorten in grösserer Anzahl kultivirt und können diese letzteren zu Hunderten und Tausenden geliefert werden.

126 **Apollo**	Gefüllt, dunkelscharlach.	Fleur double, rouge vif.
26 **Camelliæflora plena**	Sehr gefüllt, Corallenrot.	Très double, rouge corail.
472 **Chicago**	Sehr gefüllt, tief rosa mit weissem Rande.	Très double, rose carminé bordé de blanc.
450 **De Schryveriana** (Frau Amalie Richers)	Sehr gefüllt, rosa mit weiss. Rande.	Fleur très double, rose vif bordé de blanc.

3	**Deutsche Perle**	Sehr gefüllt, reinweiss, gute Treibsorte.	Très double, blanc pur, bon à forcer.
	Dr. Metzger	Rosa gefüllt.	Rose double.
	Ernst Thiers	Amarantrot Einfach früh.	Simple rouge amarante.
307	**Empereur de Brésil**	Rosa mit weisem Rand gef.	Double rose,bordé de blanc
18	**Eborina plena**	Gefüllt, weiss, selten rosa gestreift.	Double, blanc, parfois strié rose.
336	**Franz Szirovi**	Gefüllt, zart rosa, mit weissem Rande.	Double, rose, tendre bordé de blanc.
81	**Hexe**	Mittelgrosse gefüllte, Blume glänzend dunkel carmin.	Fleur moyenne, double carmin foncé
	Helene Thelemann	Zartrosa gefüllt	Double, rose, bord. de blanc
	Hermione	Gefüllt lebhaft rosa	Double rose vif.
	Illustration	Gefüllt, zart rosa	Double rose tendre.
306	**Imperatr. des Indes**	Sehr gefüllt, Lachsrosa mit weissem Rande.	Très double, saumon carminé bordé de blanc.
322	**John Llewellyn**	Gefüllt, zartes incarnat mit weissem Rande.	Double, incarnat tendre bordé de blanc.
306	**Kaiserin von Indien**	(Empress of India)	(Impératrice des Indes)
283	**Mlle Louise Cuvelier**	Blume sehr gefüllt, weiss mit seltenen rosa Streifen Rand gewellt.	Fleur très double, blanc avec quelques stries roses bord ondulé.
225	**Mad. C. Van Langenhove**	Sehr gefüllt, weiss karmin gestreift.	Très double, blanc strié de carmin.
19	**Mad. Hermann Seidel**	Gefüllt, weiss, mit kirschrot gestreift.	Double blanc, strié de rouge cerise.
470	**Mad. Jos. Vervaene**	Sehr gefüllt, lachsrosa mit weissem Rande.	Très double saumon bordé de blanc.
516	**Mad. Hausmann** (C.P.)	Gut gefüllt, lebhaft violet, dunkler Zeichnung.	Très double, violet vif macule foncé.
520	**Mad. Morreux**	Blume sehr gefüllt, zart salmrosa,extra gute Marktsorte, mit weissem und gewellten Rande.	Fleur très double, rose saumoné, bordé blanc, très belle variété; ondulé sur les bords.
475	**Mad. Rom. De Smet**	Blume gefüllt, lebhaft incarnat mit weissem Rande.	Fleur double, incarnat vif, bord blanc.
104	**Mad. V. d. Cruyssen**	Halb gefüllt, lebhaft ro-a gute Marktsorte.	Semi double, rose vif. Excellente pour le marché.
311	**Mlle Louise de Kerchove**	Gefüllt, lachsrot mit weisem Rande.	Double, saumon bordé de blanc.
6	**Mlle Marie Planchon**	Einfach, Schneeweiss mit gewellten Rande.	Simple, blanc de neige, ondulé sur les bords.
137	**Memoire de Louis Van Houtte**	Gefüllte, grosse Blume rosa mit blaülichem Reflex.	Double, rose à reflet bleuâtre.
265	**M. Jean Peeters**	Sehr gefüllt, tief rosa	Très double, rose carminé.
441	**Niobe**	Grosse gefüllte Blume rein weiss.	Fleur grande et double blanc pur.
461	**Paul Weber**	Sehr gefüllt lebhaft rosa mit weissem Rande.	Très double, rose vif bordé de blanc.
50	**Perle de Gendbrugge**	Gut gefüllt rein weiss.	Bien double, blanc pur.
474	**Perle de Ledeberg**	Gr. gefüllte Blume. Schneeweiss, selten rosa gestreift.	Large fleur double, blanc de neige, parf. strié de rose.
247	**Pharaïlde Mathilde**	Grosse gefüllte Blume, weiss gestr. u. punctirt m. rosa.	Grande fleur blanche double pointé et strié de rose.
328	**Pr. O. de Kerchove**	Gefüllt, zart rosa m.weissem Rande.	Fleur double, rose tendre bordé de blanc.
319	**Professeur Wolters**	Einfach, lebhaft rosa mit weiss. u. gewelten Rande.	Simple, rose vif bord blanc et ondulé.
4	**Raphael**	Gefüllt weiss, früh.	Double blanc, hative.

26	**Sakuntala**	Sehr gefüllte Blume, alabasterweiss.	Fleur très double blanc d'albâtre.
313	**Sigismund Rucker**	Einfach, lilarosa m. weissem Rande, sehr früh.	Simple, rose lilacé bordé de blanc, très hative.
118	**Simon Mardner**	Sehr gefüllt leuchtend rosa gute Treibsoate.	Très double rose brillant. bon à forcer.
453	**Talisman**	Gefüllt, lachrosa m. weissem Rande.	Double rose saumoné bordé de blanc.
455	**Veronica**	Gut gefüllt, lebhaft rosa.	Bien double rose vif.
321	**Vervaeneana**	Sehr gefüllt, rosa m. breiten weissem Rande.	Très double, rose avec large bord blanc.

NACH MEINER WAHL. — A MON CHOIX.

25—28	Ctm. Durchmesser — Diamètre	75 Fr. les 100
30—32	„ „ „	100 „ „
32—35	„ „ „	125 „ „
35—40	„ „ „	150 „ „
40—42	„ „ „	200 „ „
43—48	„ „ „	250 „ „
48—52	„ „ „	300 „ „
52—58	„ „ „	400 „ „
60—65	„ „ „	500 „ „

Stärkere Pflanzen—Plus fortes plantes 6-8-10-12-15-20-25-50 Fr. Stück—pièce.

Azalea Indica.

SORTIMENT. — COLLECTION GÉNÉRALE.

Admiral Schley (Petrick)
17 **Alba speciosa plena**
482 **A. Gunkel**
289 **Alba plena odorata** (O. H.)
293 **Alpenrose** (L.)
491 **Ami Ch. Vermeire** (Jos. Very.)
492 „ **Victor Cuvelier** (Jos. Very.)
184 **Amœna Forsteriana**
53 **Anna Klein** (Schaefer)
126 **Appolo** (Schulz)
245 **Archiduchesse Stephanie** (V. D.)
219 **Baronne de Vrière** (V. H.)
151 **Baron Nathaniël de Rothschild** (V. H.)
124 **Bernhard Andreas** (Mardner)
1 „ „ **alba**
114 **Bignoniœflora plena** (Sch.)
187 **B. S. Williams**
26 **Camelliaeflora plena** (Sch.)
113 **Camille Vervaene** (J. V.)
480 **Carl Schulz**
220 **Cérès** (V. Cr.)
135 **Ch. Leirens** (V. H.)
308 „ **Enke**
338 „ **Pynaert**
86 **Charmer** (Bull.)
472 **Chicago** (V. H.)
136 **Cocarde orange** (V. H.)
116 **Comtesse de Beaufort** (V. H.)
221 „ **Eug. de Kerchove**
309 **Comte de Chambord**
314 „ **Ch. de Kerchove** (V. H.)
188 **Czar Alexandre III** (V. H.)
91 **Dante** (Lieblg)
222 **Daphne** (V. H.)
459 **De Schryveriana** (P. D. S.)
3 **Deutsche Perle** (Rose)
76 **Dr. De Mil** (J. V.)
„ **Metzger** (Sch.)
156 „ **Hermann Weigel** (Sch.)
102 „ **Moore**
204 **Duchesse de Fernan Nunez**
18 **Eborina plena** (Sch.)
189 **Edmond Vervaene** (V. J.)
307 **Empereur du Brésil** (J. V.)
284 „ **Frederic III** (J. D.)
280 „ **Guillaume** (J. D. K.)
306 **Empress of India** (V. G.)
261 **Erna** (Sch.)
Ernst Thiers (R)

498 **Fortiana**
477 **François Desbois** (F. D.)
336 **Franz Szirovi** (Neubert)
494 **Frau Amalia Riechers**
461 „ **L. R. Richter** (L. R. R.)
291 „ **Mina Hartl** (Hartl)
479 **Fritz Seidel**
290 **Gartendirector Bouché** (Harthl)
68 **General Hartmann** (Sch.)
„ **Joubert** (Petrick)
161 „ **von Werder** (Sch.)
110 „ **Postmeister Stephan** (Sch.)
195 **Germania** (Sch.)
112 „ **Thelemann** (Mard.)
15 **Heros** (Sch.)
134 **Hermione** (Schultz)
97 **Hermosa** (D. V.)
145 **Hermann Seidel**
81 **Hexe** (Foster)
288 **Hofgartendirect. Krause** (Hartl.)
410 **Ibis Rose** (J. V.)
10 **Imbricata** (Sch.)
306 **Impératrice des Indes**
329 „ **Victoria** (J. D.)
411 **Irène** (Sch.)
107 **Irma** (Vervaene)
322 **John Llewellyn** (V. H.)
166 **Joseph De Schrijver** (P. D. S.)
167 **Jules De Schrijver** (P. D. S.)
106 **Juliette** (V. H.)
417 **Kaiser Friedrich III** (Bauer)
105 „ **Wilhelm I** (Sch.)
306 **Kaiserin von Indien** (V. G.)
403 **Kalakaua** (Liebig)
227 **Königin Cleopatra**
11 „ **der Weissen** (Th.)
La Vièrge (Petrick)
130 **Le flambeau** (D. V.)
Leonie (Petrick)
285 **Lina Born** (Rose)
412 „ **Schultz** (Sch.)
283 **Louise Cuvelier** (J. D. K.)
12 „ **Pynaert** (E. P.)
39 „ **Vervaene** (J. V.)
225 **Mad C. van Langenhove**
302 „ **de Grevé** (V. D. C.)
197 „ **de Kerchove-Lippens**
„ **Hausmann** (Petrick)
19 „ **Herm. Seidel** (J. Rose)
217 „ **J. E. Planchon** (V. H.)
470 „ **Jos. Vervaene** (J. V.)
303 „ **L. Van Houtte** (V. H.)
„ **Millaut**
129 „ **P. De Schryver** (V. G.)
„ **Petrick** (Petrick)
„ **Rhotert** (Petrick)
475 „ **Romain de Smet** (J. V.)
104 „ **Van der Gruyssen**
333 **Mad. Victor Cuvelier** (J. V.)
257 **Mlle Louise Cuvelier** (J. D.)
311 „ **Louise De Kerchove** V. H.
6 „ **Marie Planchon** (V. H.)
80 „ „ **Rosseel**
266 „ „ **Vervaene** (J. D. K.)
463 „ **Yvonne Blommaert** (J.D.K.)
215 **Marie Louise**
260 **Medea** (Schultz)
256 **Militta** (Schultz)
249 **Mémoire de Dom. Vervaene**
137 „ **de L. Van Houtte** (V.H.)
483 **Memoria Lowi** (L. D.)
489 **M. Ch. Vuylsteke**
98 „ **Desbois**
265 „ **Jean Peeters** (J. V.)
465 „ **Joseph Vervaene** (J. D.)
438 „ **Paul de Schryver** (Rose)
5 **Narcissiflora** (Sr.)
239 **Neige et Cerise** (J. V.)
441 **Niobé** (Sch.)
248 **Oberst von Kutzinsky** (Sch.)
254 **Œillet parfait** (V. H.)
122 **Oswald de Kerchove** (V. H.)
119 „ **Schreiber** (Rose)
292 **Otto Olberg** (O. H.)
406 **Othello** (Sch).
460 **Paul Weber** (Haas)
448 **Pauline Mardner**
199 **Perfection de Gand** (J. V.)
99 **Perle de Gand** (J. V.)
48 „ **Flamande** (J. D. K.)
50 „ **de Gendbrugge** (V. H.)
474 „ **de Ledeberg** (J. V.)
247 **Pharaïde Mathilde** (J. V.)
138 **Phœbus** (Boelens)
445 **Pluto** (Sch.)
Président Krüger (Petrick)
328 „ **Oswald de Kerchove**
334 **Princesse Beatrice** (V. H.)
447 „ **Charlotte** (V. H.)
41 „ **Clementine** (J. V.)
312 „ **Louise** (V. H.)
318 „ **Victoria** (V. H.)
316 **Professeur Wolters**
175 **Proserpine**
301 **Punctulata fl. pl.**
4 **Rhaphael**
8 **Reine de Portugal**
240 „ **Marie-Henriette**
„ **Wilhelmine** (Petrick)
178 **Regierungsrath von Eschwege**
43 **Rhea**
142 **Roi de Hollande**
211 **Rosa Bonheur**
26 **Sacuntala** (Schultz)
191 **Scharlachröschen** (Sch.)
45 **Schnee**
313 **Sigismund Rucker** (V. H.)
118 **Simon Mardner** (Rose)

212 **Souv. de Fr. Vervaene**
320 „ „ **Jean Verschaffelt** (J K)
452 „ „ **Mad. Rud. Abel**
305 „ **du Prince Albert** (J. Vers.)
270 „ „ **Recteur Kickx** (J. E.)
181 **Stella**
143 **Superba** (Liebig)
453 **Talisman** (Demay)

192 **Theodore Reimers** (V. H.)
455 **Veronica** (Sch.)
214 **Versicolor** (Sch.)
321 **Vervaeneana** (J. V.)
95 **Victor Cuvelier** (V. H.)
147 **Victoria Kronprinzessin von Preussen**
463 **Yvonne Blommaert**

Azalea, Madame Petrick (Petrick)

Diese herrliche Neuheit ist die vorzüglichste Sorte welche in den letzten zehn Jahren in den Handel gegeben wurde. Gefüllt von frischer rosa Farbe, Haltbarkeit der Blumen, schöner kräftiger Wuchs, saftig dunkelgrüne glänzende Belaubung, machen diese schöne Varietät zur Marktsorte ersten Ranges.

Sie ist die früheste aller Azaleen, versagt nie beim Treiben. Jede Pflanze entwickelt sich tadellos, die Blumen halten sich ausserordentlich lang, es ist daher nicht unbescheiden zu behaupten „Sie ist die Beste der Allerbesten."

Habe davon abzugeben in gut bezetzten Pflanzen
zu 1—1.50—2—3—4—5 *Fr. pro Stück.*

Azalea mollis

13	**Alphonse Lavallée**	Lebhaft orange, scharlach nuancirt.	Orange vif, nuancé écarlate et maculé citron.
0	**Baron C. Rebecque**	Dunkel nankin, orange gefleckt.	Nankin foncé maculé orange.
1	**Baron Edmond de Rothschild**	Roth, orange geflekt.	Rouge de Saturne fortement maculé jaune d'œuf
16	**Ch. François Luppis**	Rosa, m. magenta nuancirt.	Rose teinté et nuancé magenta macule orange.
14	**Charles Kekulé**	Lachs orange, mit dunkel Orange gefleckt	Saumon orange, maculé orange foncé.
2	**Chevalier A. de Reali**	Strohgelb, orange gefleckt.	Jaune-crême, maculé d'oran.
4	**Comte de Gomer**	Lebhaft rosa orange gezeichnet.	Beau rose vif à macules orange.
5	**Comte de Quincey**	Hellgelb, mit gold gelb schattirt, u. orange geflekt	Jaune clair, ombré jaune d'or à macules orange.
3	**Comte Papadopoli**	Rosa, orange gezeichnet.	Rosé nuancé orange,
15	**Consul Cérésole**	Hellroth, mit rosa Schattirung und orange gefleckt.	Rouge clair ombré rose et maculé orange.
6	**Consul Pécher**	Lebhaft rosa, dunkel orange gefleckt, Blume sehr gross	Très grandes fleurs rose vif, maculé orange.

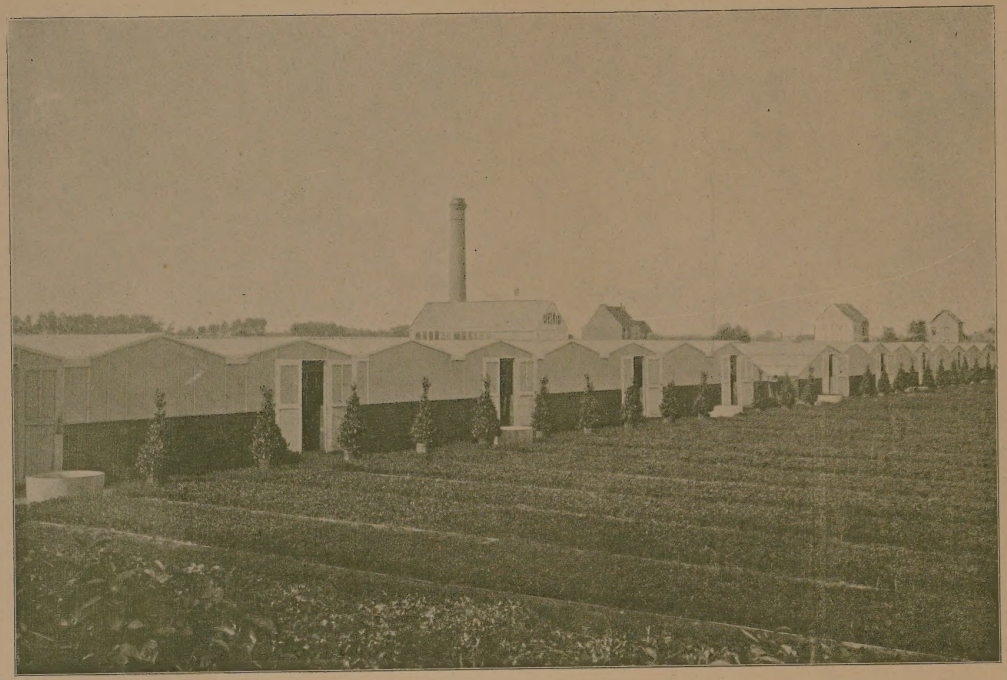

Kentia und Phœnix Häuser.

Serres des Kentias et Phœnix.

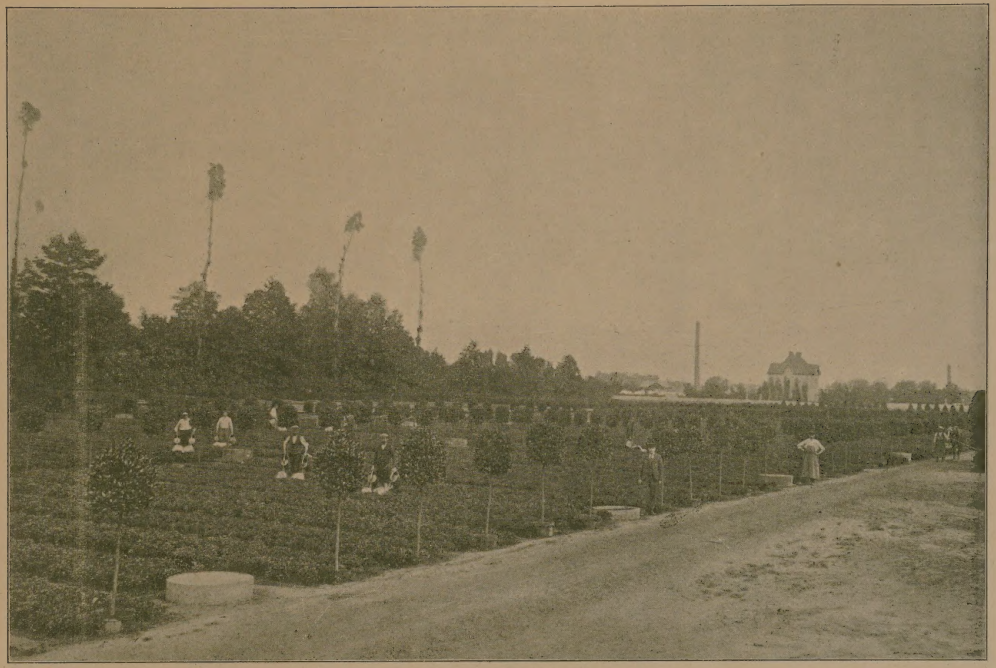

Ein Teil der Azaleen Kulturen.

Une partie des cultures d'Azalées.

7	**Dr. Léon Vignes**	Weisslich gelb und orange Zeichnung.	Fleurs blanc, carné, maculé orange.
17	**Ebenezer Picke**	Rosa, orange gefleckt.	Rose maculé orange.
8	**Ernest Bach**	Hell lachsroth, mit orange schattirt.	Fleurs saumon, très clair ombré orange.
9	**Isabella Van Houtte**	Dunkel nankin, orange gefl.	Nakin foncé, maculé orange
10	**Mad. Carol. Legrelle d'Hanis**	Rosa, gefleckt mit orange.	Rose giroflée, maculé orange
11	**M. Arth. de Warelles**	Lachsrot nuancirt, gefleckt mit orange.	Fleur moyenne saumon nuancé et maculé orange.
18	**T. J. Seidel**	Lebhaft rot gefleckt mit orange.	Rouge vif, maculé orange.
19	**M. Jules Putzeys**	Rosarot, dunkel orange Zeichnung.	Fleur rouge de saturne, maculé orange foncé.
12	**W. E. Gumbleton**	Reines nankin, in Centrum dunkler.	Nakin clair, centre des pétales plus foncé.

NACH MEINER WAHL.—A MON CHOIX.

12 schöne Sorten mit 8 a 25 Knospen	RM 10—12—15—20
100 hübsche Pflanzen in Sorten mit 8 a 25 Knospen . . .	„ 80—160
12 belles variétés avec 8 à 25 boutons	12—15—20—25 Fr.
100 Plantes, dans les variétés ci-dessus avec 8 à 25 boutons.	100—125—200 „

Azalea mollis

SÄMLINGE IN SCHÖNEN RUMMEL

Pflanzen in prachtvollen Farben: Citronengelb rosa, karmesin, lachs und orangeroth, etc.

100 buschige Pflanzen, Sämlinge mit von 10 bis 15 Knospen . . .	*Mk. 32 —*
100 » » » » 12 » 20 » . . .	*» 40.—*
100 » » » » 15 » 25 » . . .	*» 60.—*
100 Extra starke Pflanzen.	*» 80.—*

EN BEAU MÉLANGE DE SEMIS

Variété en beau mélange de nuance, jaune sitron nankin, rouge carmine, saumoné et orange etc.

100 plantes buissonnées, semis, de 10 à 15 boutons	Fr. 40.—
100 „ „ „ „ 15 „ 25 „	„ 50.—
100 „ „ „ „ 20 „ 35 „	„ 75.—
100 très fortes plantes	„ 100.—

Azalea mollis hybrida

319	**Ch. Rogier**	Lebhaft rosa, gelber Zeichnung, Rand weiss.	Rose vif, impériale jaune et bordé de blanc.
301	**Dulcinée**	Orangerot.	Rouge orange.
300	**Edison**	Rosa, orange gefleckt und weissen Rande.	Rose, maculé d'orange, bordé de blanc.
309	**Esmeralda**	Orangerot, gefleckt mit zinnober.	Rouge orange, maculé de vermillion.
324	**Fréd. de Mérode**	Scharlachrot.	Rouge écarlate
310	**Frère-Orban**	Hellgelb, schattirt mit rosa.	Jaune pale, ombré de rose.
307	**Général Goffinet**	Rosa lila, gefleckt mit gelb.	Rose facilé, maculé de jaune.
308	**Général Brialmont**	Rosa, obere Petalen gefleckt mit gelb	Rose, lobes supérieurs maculés de jaune
312	**Gloire de Belgigue**	Hellrosa, gefleckt mit gelb und lebhaft rosa Rande,	Rose palé, maculé de jaune et bordé de rose.
305	**Henri Conscience**	Rosa und safran gelber Zeichnung.	Rose, impériale jaune safran.
302	**Mignon**	Lebhaft rosa, gefleckt mit goldgeld.	Rose vif, maculé de jaune d'or.
321	**Mr Desbois**	Lebhaft salmrot, gefleckt mit orange.	Saumon vif, maculé d'orange.
311	**Oswald de Kerchove**	Lebhaft rosa, obere Petalen mit gelb schattirt.	Rose vif, lobes supérieurs ombrés de jaune.
325	**Prince Albert**	Salmrosa mit weiss.	Rose saumoné, ombré de blanc.
328	**Prince Baudouin**	Lebhaft rosa, dunkelpurpure Zeichnung.	Rose vif, impériale pourpre foncé.
316	**Souvenir de L. Van Houtte**	Weiss, mit rosa schattirt und gelb gefleckt.	Blanc, ombré de rose et maculé jaune nankin.

12 *Schöne Sorten mit Knospen Fr.* 12—15—20—24.
12 belles variétés en boutons Fr. 12—15—20—24.

Azalea sinensis hybrida

501	**Anthony Koster**	Gelb mit orange Schattirung	Jaune ombré orange.
517	**Alma Tadema**	Zart rosa purpur gefleckt.	Rose tendre mac. pourpre.
510	**Charles Vuylsteke**	Orange mit purpur Schatt.	Orange ombré pourpre.
519	**Charles Darwin**	Orangerot	Rouge orange.
516	**Chevalier J. Glatt**	Orange mit purpur	Orange.
506	**C. J. Seidel**	Rötlich Orange	Orange rougeâtre.
505	**Dr. Reichenbach**	Orange mit purpur	Orange.
520	**Dr. Pasteur**	Orange rosa, purpur gefleckt	Orange rose maculé pourpre
508	**Emile Liebig**	Gelblich rose mit braunen Fiecken.	Rose jaunâtre, maculé de brun.
507	**Franz Van der Bom**	Lebh. orange, rosa gefleckt.	Orange vif, maculé de rose.
511	**Gartendir. Walter**	Rosa.	Rose.
513	**Helene de Groot**	Hellgelb.	Jaune pale.
515	**Hortulanus R. Fiet**	Lachsgelb.	Rose jaunâtre.
502	**Hortulanus H. Witte**	Goldgelb, rot gestreift.	Jaune d'or, strié de rouge.
503	**Hugo Koster**	Gelblich rosa.	Rose jaunâtre.

524	**Mad. Antony Koster**	Zart rosa.	Rose tendre.
504	**Nicolas Beets**	Orange.	Orange.
512	**Obergärtner Nietner**	Leuchtend gelblich rosa.	Brillant rose jaunâtre.
525	**Professor Röntgen**	Zart Orange.	Orange tendre.
526	**Sebastopol**	Zart rosa.	Rose tendre.
514	**Stadtgärt. Maechtig**	Hellgelb, orange schattirt.	Jaune pale, ombré orange.

12 *Schöne Pflanzen mit Knospen Fr.* 12—15—20—24.
100 „ „ „ „ 80—100—125—150—200.
12 Belles plantes bien boutonnées Fr. 12—15—20—24.
100 „ „ „ „ 80—100—125—150—200.

Azalea elegantissima Odorata

Eine neue Einführung aus Japan, mit ausserordentlich wohl riechenden Blumen. Die Blumen eignen sich ganz vorzüglich zur feinen Binderei.

Pro Dutzend — les douze 12—15—20—30 Fr.

Azalea sinensis

Hübsche Pflanzen mit Knospen 80—120 *Fr. per 100.*
Belles plantes en boutons Fr. 80—120 les 100.

Azalea Rustica Flore Pleno

(Hybr. Azalea mollis × Azalea occidentalis)

Gefülltblühende Azalea mollis. — Azalea mollis à fleurs doubles.

401	**Aïda**	Hellrosa.	Rose pâle,
402	**Appelles**	Scharlachrot.	Rouge écarlate,
400	**Ariadne**	Weiss und rosa schattirt.	Blanc nuancé de rose.
416	**Byron**	Reinweiss.	Blanc pur.
405	**Freya**	Cremweiss, mit lila Rand.	Blanc crême, bordé lilas,
406	**Hora**	Gelb, rosa schattirt	Jaune ombré de rose
404	**Il tasso**	Hellroth, mit tiefrosa Rande.	Rouge pâle, bordé de rose
414	**Le titien**	Rahm weiss, mit hellrosa Rande.	Centre blanc crême, bordé de rose pâle.
409	**Mécène**	Weiss mit gelben Schlund und rosa Rand.	Blanc, centre jaune bordé, de rose foncé.
417	**Milton**	Weiss, mit rosa Schattirung.	Blanc, ombré de rose.
403	**Murillo**	Rosa purpur.	Rose pourpré.
410	**Norma**	Salmrosa.	Rose saumoné.
411	**Phébé**	Gelb mit rosa Schattirung.	Jaune, ombré de rose.
413	**Phidias**	Weisslich rosa, in der Mitte gelb.	Blanc rosé, le centre jaune.

415	**Praxitele**	Weiss, Mitte gelb und mit rosa Rand.	Blanc, centre jaune, bordé de Rose.
407	**Ribeira**	Weiss mit rosa Schattirung.	Blanc, ombré de rose.
418	**Rubens**	Mauve gekräuselt.	Mauves crispés.
421	**Teniers**	Zart fleischbarbig.	Tendre incarnat
419	**Van Dyck**	Zart rosa.	Rose tendre.
408	**Velasquez**	Weiss mit salmroth.	Blanc carné.
412	**Virgile**	Hellgelb.	Jaune pâle.

12 *schöne Sorten mit Knospen* Fr. 12—15—20—24.
100 „ „ „ „ 90—100—125—200.
12 belles variétés en boutons Fr. 12—15—20—24.
100 „ „ „ „ 90—100—125—200.

Azalea Pontica

Pontische Azaleen. — Azalées rustiques de Gand.

Auserwählte Sorten. — Variétés d'élite.

1 Minerva
4 Fürst Cam. de Rohan
5 Aurore de Royghem
6 Graf A. von Neipperg
7 Princesse Adrienne
8 Fama
9 Honneur de Flandre
10 Mme Jos. Baumann
11 Grand. triomphante
12 Cardinal
13 Joseph Baumann
14 Joséphine Klinger
15 Duc de Provence
17 Flammeola Incarnata
18 Gloria mundi
19 Cardoniana
22 Garibalda
23 Roi des Belges
25 Optima
26 Emerence
29 Marie Verschaffelt
30 Pallas
31 Eugenie
33 Unique
34 Charles Baumann
35 Grand monarque
36 Mélanie
39 Jules Cesar
40 René
45 Météore
46 L'espérance
48 Remarquable
49 Clémence
50 Beauté céleste
52 Mathilde
53 Pulchella roseola
54 Géant des Batailles
55 Brillant
56 Miniata floribunda
57 Alba violacea
58 Sanguinea
59 Belle merveille
65 Julda Schipp
71 Princess Victoria
72 Admiraal Ruyter
73 Impératrice
74 Comte de Flandre
75 Heureuse surprise
76 Reine Louise
77 Prince Henri des Pays-Bas
79 Gloire d'un parterre
80 Grand Duc de Luxembourg
81 Cuprea grandiflora
82 Imperator
83 Rose Marie
84 Roi des feux
85 Queen Victoria
86 Mme Gust. Guilmot
87 Bijou des Amateurs
88 Bronze unique
89 Cymodocée
90 Fanny
91 Ardentissima
92 Rembrandt
93 Fritz Quihou
94 Guelder Roos
95 Bouquet de Flore
96 Dominico Scassi
97 Louis Hellebuyck
99 Daviesi
100 Princess d'Orange
102 Magnilfiscens
103 Prince Impérial
104 Souvenir de Marties
105 Guillaume III
106 Reine d'Angleterre
107 Sully
108 Rosea rotundifolia
110 Sinensis striata
111 Rubens
112 Gloire de Belgique
113 Nobilis
115 Marie Dorothée
116 Leopold I
117 Richardi
118 Prestantissima
119 Delecta
120 Amabillis
121 Versicolor
122 Rose chérie
151 Sang de Gendbrugge
154 La surprise
155 Dr. Auguste Cambier
158 Fidèle Mechelynck

12 *Sorten nach meiner Wahl mit Knospen* . . *Mk* 10—15—20
100 *hübsche starke Pflanzen, nach meiner Wahl.* „ 80—120
12 belles variétés, fortes plantes, à mon choix . Fr. 12—18—24
100 „ „ „ „ „ „ „ 100—150

Gefülltblühende pontische Azaleen
Azalées de pleine terre à fleurs doubles

51	**Van Houttel fl. pl.**	Tief scharlach mit goldgelb.	Rouge sang-vif maculé de jaune d'or.
98	**Mina Van Houtoe**	Zart Rosa.	Rose aurore.
109	**Louis A. Van Houtte**	Zinnoberroth.	Rouge vermillon.
101	**Bijou de Gendbrugge**	Weiss mit Rosa geränder.	Blanc bordé de rose vif.
123	**Arethusa**	Weiss mit gelb.	Blanc crême, rubané de nankin.
124	**Bartolo Lazzari**	Fleischfarbig.	Incarnat.
125	**Docteur Streiter**	Rose carmine.	Rose carminé.
126	**Chromatella**	Zitronengelb.	Jaune citron.
127	**Leibnitz**	Gelb mit carmin gerändert.	Jaune, bordé de rouge carm.
128	**Maja**	Rosa lila mit gelb schattirt.	Rose lilacé, nuancé de jaune.
129	**Narcissiflora**	Gelb.	Jaune frais.
130	**Ophirie**	Celb mit Salmroth.	Jaune nankin, nuancé de rouge saumoné.
131	**Rosette**	Rosa carmin mit weiss nuanciert.	Rose carmin, nuancé de blanc.
132	**Graf von Meran**	Weiss, Rosa, schattirt.	Blanche, légèrement rosée.
133	**Heroïne**	Zart Rosa. mit carmine Centrum.	Rose tendre, tube carmin.

12 *schönste Sorten mit Knospen Mk.* 10—16—20—24.
12 belles variétés en boutons Fr. 12—20—25—30.

Camellien — Camélias

3	**Alba Casoretti**	Weiss.	Blanc.
715	**Alba compacta**	Weiss.	Blanc.
2	**Alba plena**	Weiss.	Blanc.
177	**Alba elegantissima**	Weiss.	Blanc.
5	**Albino Botti**	Fleischfarbig.	Incarnat.
90	**Andrea Dorea**	Hochrot mit weissen Streifen	Rouge vif strié de blanc.
14	**Andrea Spinola**	Lebhaftes rosa.	Rose vif.
795	**Angelo Cocchi**	Weiss rot gestreift.	Blanc strié de rouge.
223	**AntoinettaLomellini**	Rosa weiss geflammt.	Rose flammé de blanc.
25	**Archiduch. Augusta**	Dunkelrot.	Rouge foncé.
285	**ArchiduchesseMarie**	Lebhaft rot weiss bandirt.	Rouge vif rubané de blanc.
116	**Auguste Delfosse**	Dunkel carmin.	Carmin foncé.
31	**Augustina superba.**		
12	**Baron v. Bleichröer**	Weiss, mitt lebhaft rosa Streifen.	Blanc strié de rose vif.
802	**Baronne Legay**		
731	**Beauty of Hornsey**	Weiss, mit rot gestreibt.	Blanc strié de rouge.
669	**Bella d'Ardiglone**	Lebhaft rosa.	Rose vif.
64	**Bella Romana**	Kirschrot.	Rouge cerise.
27	**Belle Jeannette**	Rot weiss schattirt.	Rouge ombré de blanc.
135	**Benneyi**	Rosa mit weiss bandirt.	Rose rubané de blanc.
84	**Bianca Geraldini**	Lebhalt kirschrot mit weiss gestreift.	Rouge cerise, strié de blanc.
770	**Bonomiana**	Weiss.	Blanc.
117	**Bicolor de la Reine**	Weiss, rot gestreift.	Blanc strié de rouge.
9	**Candidissima**	Weiss, rosa schattirt.	Blanc ombré de rose
80	**Carlotta Papudoff**	Weiss.	Blanc.
137	**Capellano Giovanni**	Dunkelrot.	Rouge foncé.
6	**Chandieri élegans**	Lebhaft rosa.	Rose vif.

673	**Clement. Magnani**	Rosa mit weiss panachirt.	Rose panaché de blanc.
499	**Colletti**	Rot, weiss gefleckt.	Rouge maculé de blanc.
124	**Commandat. Betti**	Hell rot.	Rouge clair.
671	**Comte Bouturlin**	Karmoisin mit weiss bandirt	Cramoisi rubané de blanc.
25	**Contessa Adela de Mecidi Spada**	Hellrosa mit weissem Rande	Rose clair bordé de blanc.
574	**Contessa Lavinia Maggi**	Weiss mit rosa gestreift.	Blanc strié de rose.
68	**Contessa Ottolini**	Lebhaft rosa, weiss gestreift.	Rose vif strié de blanc.
753	**Contessa Paolinia Maggi**	Weiss zuweilen rosa.	Blanc parfois rosé.
126	**Corradino**	Dunkelrosa, in der Mitte heller.	Rose foncé plus pâle au centre.
90	**Countess of Derby**	Weiss, mit rosa gestreift.	Blanc strié rose.
272	**Countess of Orkney**	Weiss, mit carmin gestreift.	Blanc strié carmin.
140	**Count. of Ellesmere**	Zartes rosa.	Rose tendre.
1	**Donkelaari**	Lebhaft rot halb gefüllt.	Rouge vif semi double.
623	**Duch. of Buccleugh**	Carmin rosa.	Rose carminé.
530	**Duchesse de Berry**	Weiss.	Blanc.
668	**Elisabeth Herbert**	Rot mit blauer Schattirung.	Rouge ombré de bleu.
111	**Eliza Centurioni**	Weiss mit rosa gestreift.	Blanc strié de rose.
65	**Emilia Cavazzi**	Weiss mit carmin gestreift.	Blanc strié carmin.
131	**Fanny Bollis**	Weiss incarnat gestreift.	Blanc strié de rose.
125	**Festiva**	Kirschrot.	Rouge cerise.
17	**Fimbrita alba**	Weiss, gezähnter Rand.	Blanc bord dentelé.
770	**Frans Van Damme**	Tief rot, mit weiss gestreift.	Rouge foncé strié de blanc.
532	**Giardino Santarelli**	Rosa, mit weissen Flecken.	Rose maculé de blanc.
87	**Il tramonto imbricata**	Lebhaft rot.	Rouge vif.
		Carmin.	Rouge carmin.
276	**Iride (Dryade)**	Lebhaft rosa.	Rose vif.
61	**Jeffersoni**	Lebhaft rot.	Rouge vif.
41	**Jubilé**	Cremeweiss.	Blanc de crême.
123	**Léon Leguay**	Karmoisin.	Cramoisi.
582	**Léopold I**	Dunkel Karmoisin.	Cramoisi foncé.
95	**Mme Aimé Van Langenhove**	Weiss m. carmin Schattirung	Blanc ombré carmin.
134	**Mme A. Verschaffelt**	Weiss mit carmin bandirt.	Blanc rubané de carmin.
803	**Mme Cachet**	Weiss mit zart Rosa.	Blanc ombré de rose pale.
620	**Mme Lebois**	Leuchtendrot.	Rouge brillant.
757	**Mme Pepin Madona**	Reines Rosa.	Rose pur.
		Weiss mit carmin gestreift.	Blanc strié carmin.
130	**Marie Morren**	Lebhaft carmin.	Carmin vif.
144	**Mathotiana alba**	Weiss.	Blanc.
189	**Mexicana nova**	Dunkel rosa mit weissem Rande.	Rose foncé bordé de blanc.
89	**Miniata**	Lebhaft Rosa.	Rose vif.
701	**Mrs Code**	Weiss, mit rosa gestreift.	Blanc strié de rose.
175	**Ninfa Egeria**	Weiss.	Blanc.
7	**Nobilissima**	Weiss.	Blanc.
823	**Paol. Lucca** (Rovelli)	Alabasterweiss.	Blanc d'albâtre.
17	**Palazza Tursi**	Lebhaft fleischfarbig mit weissem Rande.	Rose vif bordé de blanc.
132	**Praeclara** (Luzzati)	Weiss mit rosa Flecken.	Blanc maculé de rose.
205	**Prince Albert**	Weiss m. carminroten Streif.	Blanc strié de carmin.
129	**Principessa Clotilda**	Weiss, carmin gestreift.	Blanc strié de carmin.
29	**Princip. Bacciocchi**	Carminrot.	Carmin.
189	**Reine M. Henriette**	Lebhaft rosa weiss gefleckt.	Rose vif pointée de blanc.
82	**Roi Leopold**	Rosa, weiss gestreift.	Rose strié de blanc.
143	**Rubens**	Dunkelrosa.	Rose foncé.

31	**Saccoi,** (Aug. Superba)	Rosa.	Rose.
726	**Scipione l'Africano**	Lebhaft carmoisin, weiss gestreift.	Cramoisi vif strié de blanc.
	Storyi	Zartes Rosa.	Rose tendre.
758	**Triomphe de Wondelghem**	Rosa.	Rose.
136	**Unica**	Weiss.	Blanc.
68	**Valle Varedo**	Lebhaft rosa.	Rose vif.
123	**Vicom. de Nieuport**	Glänzend rosa.	Rose brillant.
575	**Zoraïde Vanzi**	Weiss rosa gestreift.	Blanc strié de rose.

100 *Camellien m. Knospen, n. meiner Wahl* }
100 Camélias en boutons, à mon choix. } Fr. 125—150—200—250

Rhododendron hybriden
Rhododendrons

Mein Vorrat in Knospenpflanzen ist alle Jahre bedeutend, und bin daher im Stande, dieselben zu sehr vorteilhaften Preisen abzugeben.

Mon stock de plantes en boutons est considérable chaque année, ce qui me permet de faire des prix exceptionnellement réduits.

125	**Alexandre Adie**	Hellkirschroth, dunkle Zeichnung.	Cérise clair, impériale noire
83	**Amilcar**	Dunkel amaranth. schw. Zeichnung.	Amarante foncé, impériale noir.
39	**Auguste Van Geert**	Lebhaft violet rosa, braune Zeichnung.	Rose violacé vif, macul brun.
181	**Baronnes Lionel de Rothschild**	Dunkelscharlach nach Innen hell.	Cramoisi, écariate, pale au centre.
71	**Blandyanum**	Rosa carmine.	Rose carminé.
215	**Boule de neige**	Weiss.	Blanc.
137	**Caractacus**	Purpurrot.	Rouge pourpré.
116	**Charles Bagley**	Carmine mit lila Reflex.	Carmin refleté lilas.
205	**Chevalier Félix de Savage**	Lebhaft lachrot.	Rouge saumon très vif.
167	**Comte de Gomer**	Lebhaft carminrot.	Rouge carmin vif.
46	**Cynthia**	Glänzend rosa.	Rose brillant.
	Christmas Cheer	Weiss mit rosa.	Blanc rosé.
156	**Distinction**	Carmesin mit rose nuancirt.	Cramoisi nuancé rose tendre
115	**Duch. of Sutherland**	Rein weiss und Rosa Rand.	Centre blanc, bord. rose.
107	**Elfride**	Rosa, schön gefleckt.	Rose, large impériale.
97	**Everestianum**	Rosa lila, braun gefleckt.	Rose lilacé, maculé brun.
131	**Francis Dickson**	Leuchtend scharlachrot.	Beau bouquet écarlate.
	Mad. R. Seidel	Weiss.	Blanc.
172	**Frederick Waterer**	Brillant carmesin	Cramoisi brillant.
139	**Henry Bohn**	Glänzend rot, helles Centr.	Rouge très bril., centre clair.
185	**Hélène Waterer**	Weiss mit rotem Rande.	Blanc, marginé cramoisi vif.
	Jacksoni (Imp. Eugenie)	Hellrosa.	Rose clair.

315	**Jewess**	Rosa.	Rose
	John Walter	Rosa, Rand weiss.	Rose bordé blanc.
140	**James Baterman**	Leuchtend scharlach.	Riche écarlate.
173	**James Marshall Brooks**	Lebhaft scharlach, bronze farbige Zeichnung.	Riche écarlate, maculé bronz.
185	**James Mason**	Helles Centrum, scharlach roter Rand.	Centre clair, bordé d'un écarlate brillant.
41	**John Waterer**	Amarantrot dunkle Zeichn.	Rouge amaranté, mac. noir.
32	**Jago**	Purpurrot mit amarant Schatttirung.	Pourpre ombré amarante.
154	**J. Fiala**	Zartes rosa, mit braun-rother Zeichnung.	Rose tendre, maculé rouge brun
206	**Kate Waterer**	Helles rosa carmesin gelbe Zeichnung.	Cramoisi rose clair, maculé jaune
174	**Lady Annette de Trafford**	Michweiss mit Chocolade Zeichnung.	Crême, maculé chocolat.
122	**Lady Armstrong**	Blassrosa, gefleckt.	Rose clair, maculé.
101	**Lady Clermont**	Rosa carmin, schwarze Zeichnung.	Rose carmin, impériale noire
62	**Lady Eleonore Cathcart**	Rosa carmine, Chocolade Zeichnung.	Rouge carminé, à macule chocolat.
105	**Lady Emilie Peel**	Rosa carmin, schwarze Zeichnung.	Rose carmin, impériale noire
119	**Lord Clyde**	Tief blutrot.	Rouge sang foncé.
309	**L. Liebig**	Feurig rot	Ecarlate vif.
11	**Limbatum**	Sehr helles Rosa, mit carmin rothen Rande.	Rose très pale carmin vif sur le bord.
38	**Mad. Carvalho**	Weiss.	Blanc.
213	**Mad. Masson**	Weiss mit gelber Zeichnung.	Blanc, impériale jaune.
8	**Mad. Wagner**	Weiss mit dunkelcarmin rotem Rande.	Blanc, bord carmin foncé.
208	**Mad. Marie Closson**	Weiss mit rosa Schattirung.	Blanc ombré de rose.
100	**Michel Waterer**	Lachsrot.	Rouge laque.
	Mlle Marie Fortie		
50	**Mrs Fritz Gerald**	Kirschrot.	Cerise vif.
175	**Mrs Fred. Hanckey**	Lachsrot, schön geflekt,	Saumon richement maculé.
130	**Mrs Heneage**	Purpurrot, mit weissem Centrum.	Rose purpurin centre blanc.
	Mrs B. Fortie		
53	**Mrs John Clutton**	Rein weiss.	Blanc pur.
129	**Mrs John Penn**	Lachsrot mit rosa Rande.	Centre clair, margine rose.
40	**Mrs John Waterer**	Carminrot.	Rose carminé.
184	**Mrs John Kelk**	Hellrosa	Rose clair.
109	**Mrs Milner**	Leuchtend rot.	Rouge brillant.
48	**Mrs R. S. Holford**	Lachsrosa.	Rouge saumoné.
180	**Mrs Walter**	Centrum weiss u. karmesin.	Centre blanc, frangé cram.
141	**Nigrescens**	Sammtig schwarz mit karmesin reflex.	Velours noir, à reflet cramoisi.
121	**Notabile**	Prächtiges Rosa.	Superbe rose.
157	**Pelopidas**	Carmesin.	Cramoisi.
133	**Perrugino**	Rot mit gelber Zeichnung.	Rouge à macule jaune.
44	**Poussin**	Sehr frisches Rosa.	Rose très frais.
1	**Prince C. de Rohan**	Weiss, braun gefleckt.	Fond blanc, maculé brun.
178	**Princesse Louise**	Weiss.	Blanc.
128	**Princesse Marie of Cambridge**	Weiss mit rosa Rande.	Blanc, rubané rose vif.
37	**Purity**	Reinweiss.	Blanc pur.
92	**Quadroona**	Hellrosa.	Rose clair.

87	**Sir Charles Napier**	Rosa carmine.	Rose carmin.
	Sir Henry Havelock	Lebhaft rosa.	Rose vif.
16	**Sir Robert Peel**	Kirschrot, schwarze Zeichn.	Cerise carminé impér. noir
126	**Sir Thomas Sebright**	Purpur mit bronze Zeichn	Riche pourpre imp. bronze
159	**The Crown Prince**	Lebhaft rosa, gelblich gefl.	Rose brill. maculé jaunâtre.
124	**The Earl of Shannon**	Hellkirschrot, schwarze Zeichnung.	Cerise clair, inpériale noir.
2	**The grand Arab**	Feurig kirschrot.	Cerise feu.
123	**The Maron**	Lebhaft blutrot.	Rouge sang vif.
17	**The Warrior**	Rosa Karmesin.	Rose cramoisi.
177	**Vauban**	Malvenrosa mit gelber Zeichnung.	Mauve, maculé jaune.
108	**Victoria**	Amaranth mit scharzer Zeichnung.	Amarante vif impér. noire.
179	**William Austin**	Glänzend scharlach.	Cramoisi éclatant.
192	**William Milton**	Dunkel Karmesin, schwarze Zeichnung.	Cramoisi foncé maculé noir.
155	**W. Jambor**	Lila rosa, schwarze Zeichn.	Lilas rose impériale noir.
148	**William Foster**		

100	*Schöne Pflanzen nach meiner Wahl* Belles plantes à mon choix. . .	*5—7*	*Knospen* boutons	*Fr.*	75	100
	„ „ „	*6—8*	„	„		100
	„ „ „	*7—10*	„	„		125
	„ „ „	*8—12*	„	„		150
	„ „ „	*10—15*	„	„		200
	„ „ „	*15—20*	„	„		250
Extra Starke — Plus fortes.					3—4	5—15 Fr.

Rhododendron

Ponticum	mit Knospen en boutons	75—100—150	Fr. les 100
Catawbiense	„ „ „	75—100—150	„ „ 100
Cunninghams-white	„ „ „	75—100—150—200	„ „ 100
Dauricum	„ „	15— 20— 25	„ „ 10
Ferugineum	„ „	16— 20— 15	„ „ 10
Hirsutum	„ „	12— 15— 20	„ „ 10
Imbricatum	„ „	15— 20— 25	„ „ 10
Punctatum	„ „	15— 30— 29	„ „ 10
Smirnowi	„ „	25— 30—	„ „ 10
Fastuosum	„ „	12— 36—	„ „ 10

Zwiebel und Knollen-Gewächse

Amaryllis (Hipp.)

Amaryllis vittata hybrida forte bulbe starke blühbare . . . 20—40 Fr. per 12
Purpurea (Valotta) . . . . . 7·50 Fr. per 12

Riesen Knollen Begonien = Begonias tubéreux

Einfache Riesenbegonien = A grandes fleurs simples

				3 ctm.	u. grösser et plus 2–3 ctm.
100	Knollen, Bulbes	Dunkelrot, rouge foncé	Fr.	6.50	Fr. 4.—
100	„ „	Scharlach, écarlate	„	6.50	„ 4.—
100	„ „	Rosa, rose	„	6.50	„ 4.—
100	„ „	Gelb, jaune	„	6.50	„ 4.—
100	„ „	Orange, orange	„	6.50	„ 4.—
100	„ „	Weiss, blanc	„	6.50	„ 4.—
100	„ „	Fleischfarbig, Incarnate	„	6.50	„ 4.—
100	„ „	Rummel, en melange	„	5.—	„ 3.50

Gefülltblühende Begonien = A grandes fleurs doubles

100	Knollen, Bulbes	Dunkelrot, Rouge foncé	Fr.	10.—	Fr. 6.—
100	„ „	Scharlach, écarlate	„	10.—	„ 6.—
100	„ „	Rosa, Rose	„	10.—	„ 6.—
100	„ „	Gelb, jaune	„	10.—	„ 6.—
100	„ „	Weiss, blanc	„	10.—	„ 6.—
100	„ „	Orange, orange	„	10.—	„ 6.—
100	„ „	Rummel, en mélange	„	7.50	„ 5.—

Begonia gr. erecta cristata	gefüllt à fleurs double	30 fr.	per 100
	einfach à fleurs simples	15 „	„ 100
„ „ „ **fimbriata**	einfach à fleurs simples	15 „	„ 100
„ „ „	gefüllt à fleurs doubles	30 „	„ 100
„ „ **La Papillon**		25 „	„ 100
„ „ **picta mamorata**		25 „	„ 100

Für grössere Quantitäten Preise brieflich.
Les prix pour quantités par correspondance.

Calla (Richardia)

Aethiopica	30	fr. per 100
„ **Childsiana**	50	„ „ 100
„ **Grandiflora**	2	„ p. Stück la pièce
Albo-maculata	15	„ per 100
Elliotiana gelb jaune	3 à 5	„ p. Stück la pièce
Hastata goldgelb jaune d'or	5	„ pour les 12
Pentlandi goldgelb jaune d'or	5	„ p. Stück la pièce
Rhemani	5	„ p. Stück la pièce
Perle von Stuttgart	50—100	„ per 100

Canna (Crozy)

Grossblumige Crozy Canna

Züchtungen von—Variétés de 1907	per 12	Fr. 36.—
„ „ 1906	„ 12	„ 30.—
„ „ 1905	„ 12	„ 20.—
„ „ 1904	„ 12	„ 12.—
Variétes antérieures à 1904	„ 12	„ 5.—
	„ 25	„ 10.—
	„ 50	„ 20.—
	„ 100	„ 35.—
In Rummel—En mélange	„ 100	„ 20.—
Orchideen blüthige—Fleurs d'Orchidées	„ 12	„ 7.50
	„ 25	„ 12 —

Dahlia

gefüllt—à fleurs doubles. 12 in Sorten—variétés	Fr. 5
Kaktus Dahlen—Dahlias Cactus „	„ 5

Eucharis Amazonica

per hundert—les Cent	Fr. 100

Funkia

Albo Marginata	les 12—per duizend	Fr. 5
Aureo variegata	„	„ 5
Fortunei	„	„ 6
„ fol. var.	„	„ 12
Glauca	„	„ 5
Undulata fol. var.	„	„ 5
Funkia . . in Sorten—en Sortes	per 100—les 100	„ 25

Gladiolus Gaïeuls

Brenchleyensis	per 1000 Fr. 50	per 100 Fr. 7.50
Childsii mit grossen Blumen-à grandes fleurs	„ „ 75	„ „ 10.—
Gandavensis	„ „ 75	„ „ 10.—
Nanceianus	„ „ 75	„ „ 10.—
Lemoinel hypr.—Hybrides de Lemoine	„ „ 75	„ „ 10.—

Gloxinia

crassifolia grandiflora erecta

	3 ctm.	u. grösser et plus	2-3 cm.
Mont blanc weiss—blanc	100 Stück—pièce Fr.	8.—	Fr. 5
Violacea bleu—blanc	„ „	„ 8.—	„ 5
Kaiser Wilhelm m. weis. Rand bleu blanc-bordé	„ „	„ 8.—	„ 5
Kaiser Friedrich bl.rotm.weis.Rand rouge bordé bleu	„ „	„ 7.—	„ 5
Roi des Rouges feurig rot—rouge	„ „	„ 8.—	„ 5
Défiance feurig rot-rouge	„ „	„ 10.—	„ 7
Prachtfarben—En mélange	„ „	„ 7.—	„ 5

Für grössere Quantitäten Preise brieflich
Les prix par quantités par correspondance.

Iris

100 **Hispanica**	in 10 Sorten—en 10 var.	Fr.	10
100 **Germanica**	„ 25 „ „ 25 „	„	10
50 „	„ 25 „ „ 25 „	„	8
25 „	„ 12 „ „ 12 „	„	5
100 „	in Rummel—en mélange	„	10
100 **Kaempferi**	in Sorten—en var.	„	25
100 „	in Rummel—en mélange	„	15
12 „	in Sorten—en var.	„	5

Lilium

auratum	per Dutzend—les douze Fr.	10	pro-les 100 Fr.	60
„ starke Zwiebel—fortes bulbes	„ „ „	12	„ „	90
candidum	„ „ „	3	„ „	20
chalcedonicum écarl.—scharl.	„ „ „	15		
croceum Feuerlilie—rouge feu	„ „ „	5	„ „	30
coridion gelb—jaune	„ „ „	7,50	„ „	50
Batemani „ „	„ „ „	7,50	„ „	50
Harrisii	„ „ „	8	„ „	60
longiflorum	„ „ „	5	„ „	40
— **giganteum**	„ „ „	5	„ „	35
— **multiflorum**	„ „	5	„ „	35
— **Takesima**	„ „ „	4	„ „	25
Martagon	„ „ „	5		
— **dalmaticum**	„ „	15		
Speciosum (lancifol.) album	„ „ „	4	„ „	30
— **roseum**	„ „ „	4	„ „	25
— **rubrum**	„ „ „	4	„ „	25
Thunbergianum aurantiacum	„ „ „	4	„ „	25
tigrinum „	„ „	2,50	„ „	10
— **flore pleno**	„ „ „	3	„ „	15

Verschiedene Dekorationspflanzen
Plantes diverses

Acer polymorphum

in Sorten in Töpfen — en var. en pots . . . . . Fr. 1.50—2.

Ardisia crenulata

Schöne Pflanzen zur Weiterkultur . . . . . 100—150—200—250 fr. per-les 100
Starke Pflanzen mit Früchten . . . . . 150-200—250—300 „ „ 100

Aucuba japonia

in Töpfen kultivirt—cultivé en pots. . . . . Fr. 40—100 per 100
Stärkere—plus forts. . . . . „ 1,50— 3 pièce—Stück

Auraucaria imbricata (Chilitanne)

Diese herrliche Tanne ist eine der schönsten Dekorations-Pflanzen für Gärten. Von diesen habe ich stets eine grössere Anzahl in Töpfen und Kübel vorräthig.

30 Ctm.	Höhe—haut.	Stück—la pièce	Fr.	2
40 „	„ „	„ „	„	3
50 „	„ „	„ „	„	4
55— 60 „	„ „	„ „	„	5
60— 70 „	„ „	„ „	„	6
70— 80 „	„ „	„ „	„	8
80— 90 „	„ „	„ „	„	10
90—100 „	„ „	„ „	„	12
110—120 „	„ „	„ „	„	15
125—140 „	„ „	„ „	„	15—20
145—150 „	„ „	„ „	„	20—25
160—200 „	„ „	„ „	25—30—50	

Agave

Americana	pro Stück—la pièce	Fr.	1— 4
„ Stark in Kübel—fort en cuvelles . .	„ „	„	5— 50
„ fol. variegatis.	„ „	„	1— 5
„ „ „ in Kübel—en cuvelles	„ „	„	6—100
Applanata	„ „	„	2— 10
Coerulecens	„ „	„	3— 10
Ferox	„ „	„	3—100
Franzosini.	„ „	„	3— 20
Salmiana glauca	„ „	„	5— 10
„ fol. variegatis	„ „	„	3— 5
Mexicana	„ „	„	3— 10
Milleri.	„ „	„	3— 25
„ picta	„ „	„	5— 50

Bambusa

Aurea In Töpf. oder Kübel-en pots ou cuvelle . . . . .
. . . 1,50—2 m. Höhe haut, ... 5 fr. Stück pièce
Aurea. . . . . 2,50—3 „ . . . . .8—10 „ „
„ sehr stark, très fort 2,50—3,50 m. Höhe, haut. 12—15—25 „ „
Nigra 1,50—2 m. . . . . 5 „ „
„ 2,50—3 „ . . . . . 8—15 „ „

Bonapartea

Gracilis starke Pflanzen, fortes plantes . . . . . 3—10 fr.
„ **glauca** „ „ . . . . . 3—10 „
Longifolium „ „ . . . . . 3—15 „

Citrus (Orangen)

Aurantiacum Stammhöhe, haut du tige 0,70—120 m. stark, fort . . . 10—35 fr.
Limonium (Citronier) Citrone 0,80—1,20 m. . . . . 10—25 „

Nobilis (Mandanier) Manderine 0,80—1,20 m. . . . . 10—25 fr.
Sinensis mit Früchten, avec fruit . . . . . 100—150—300 fr. les 100
„ sehr stark, avec fruit très fort. . 4—5—6—8—10 fr. pro Stück—la pièce

Clivia (Imantophyllum)

Ich liefere in grossblumigen Sorten:
Je fournis en espèces à grandes fleurs:

Starke blühbare Pflanzen, 1e Qualität	Frs. 100 per 100
Fortes plantes pouvant fleurir, 1re qualité. . .	
Blühbare Pflanzen, 2e Qualität	„ 100 „
Plantes pouvant fleurir, 2e qualité	
Dreijährige Pflanzen	„ 80 „
Plantes de trois ans	
Zweijährige Pflanzen	„ 50 „
Plantes de deux ans	
Einjährige Pflanzen in kleinen Töpfen . . .	„ 30 „
Plantes d'un an en petits pots	
Extra starke Pflanzen, pro Stück / Plantes très fortes, la pièce	Frs. 2—3—4—5
Sämlinge (Semis)	„ 15—20

Dracaena Bruanti

Schöne Pflanzen—Belles plantes . . . . . Frs. 75—100—125 per 100
Schwächere—Moins fortes . . . . . „ 50—60 „

Dracaena Veitchi Superba (Parrei)

Eine indivisen Abart mit bräunlich dunkelgrünen Blättern. Im Habitus ähnlich wie lineata.
Schöne Pflanzen. . . . . 2—3—4—5—6 fr. pro Stück—la pièce
Kübelpflanzen . . . . . 7,50—10—12—25 „ „ „

Dracaena

Indivisa . . . . . 50—60—80—100—150 fr. les 100
„ in Kübel, en cuvelles . . . . . 3—4—5—10 fr. pro Stück, la pièce
Lineata . . . . . 100—150—200—300 fr. les 100
„ in Kübel, en cuvelles . . . 4—5—6—8—10—15 fr. pro stück—la pièce

Dracaena Mr. Petrick

Eine neue vorzügliche Dracaene. Sie ist eine Varietät von Dr. indivisa, von lebhaft roter Farbe, und sehr kräftigen Wuchs. Eignet sich sehr gut zu allerhand Dekorationszwecken.

Hydrangea (Hortensia)

Otaksa . . . . . Fr. 50—60—70—100 les 100
„ **Monstrosa** . . . . . „ 50—60—70—100 „
Rosea . . . . . „ 50—60—70—100 „
Paniculata grandiflora. . . . . „ 25—30— 40 „
„ „ Hochstämme . „ 100—150 „

Ficus elastica

Kopfstecklinge — Boutures de têtes . . . . . Fr. 30—40—45 les 100

Kakteen — Cactées

Cereus — Echinocactus — Echinopsis — Echinocereus Epiphyllum — Mammellaria — Opuntia Phyllocactus — Pilocereus, etc.

12 in 12 Sorten—en 12 variétés	Fr.	6— 12
25 in 25 „ 25 „	„	12— 25
100 in 50 „ 50 „	„	30—100

Magnolia

	Höhe—Hauteur	Höhe Hauteur
Alexandrine mit Knospen—en bouton	1—20	130—180
Amabilis „ „	4	6
Acuminata „ „	4	6
Alba superba „ „	4	6
Glauca „ „	4	6
Lennei „ „	4	6
Norberti „	4	7.50
Yulan „ „	4	6
Soulangeana „ „	4	6
Speciosa „ „	4	6
Purpurea „ „	4	6
Stellata (Haleana) „ „	2	5
Tripetala „ „	3	
Thompsoniana „ „	4	6
Parviflora „ „	4	6
Hypoleucà „ „	4	6

Magnolia

— **Grandiflora** . . . . . Fr. 2—15 per Stück—la pièce
— Schwächere Pflanzen—Plantes moins fortes . . „ 2—3 „ „

Nymphaeen

Neue Winterharte Wasserrosen

Nymphaea Alba weiss—blanc	Fr.	2— 5
„ **Albida** „	„	5— 8
„ **Gladstoniana** weiss—blanc	„	8—10
„ **Odorata** weiss—blanc	„	5— 8
„ **Richardsoni** weiss—blanc	„	4— 6
„ **Chromatella** gelb—jaune	„	2— 5
„ **Flava** „	„	4— 6
„ **Pygmaea var Helvola** gelb jaune	„	4— 6
„ **Sulphurea** gelb—jaune	„	5— 8
„ **Aurora** orange—orange	„	5— 8
„ **Chrysantha** „	„	5— 8
„ **Fulva** „	„	5— 8
„ **Robinsoni** „	„	10—15
„ **Brakeleyi** „	„	11—15
„ **Colossea** „	„	10—15
„ **Caroliniana** „	„	8—12
„ **Luciana** „	„	5—10
„ **Marliaca Carnea** rosa—rose	„	5—10
„ **Suavissima** rosa—rose	„	6—10
„ **Wm Shaw** „	„	10—15
„ **Gloriosa** rot—rouge	„	10—15
„ **Laydekeri Lilacea** rot—rouge	„	5—10
„ **Lucida** rot—rouge	„	5— 8
„ **Punctata** „	„	10—15

Prunus Lauro Cérasus

Starke Pflanzen Fortes plantes . . . . . Fr. 35—100 le 100
in Töpfen—En pots . . . . . „ 60—150 „

Paeonia sinensis

In 25 Sorten — en 25 var. . . . . Fr. 50.—
„ „ 12 „ . . . . . „ 7.50
officinalis alba plena . . . . . „ 6.— 30.—
— **purpurea plena** . . . . . „ 4.— 20.—
— **rosea plena** . . . . . „ 6.— 35.—

Paeonia arborea

in Sorten — en variétés . . . . . pro Stück — la pièce Fr. 2.50

Phlox decussata

100 in 10 Sorten — en 10 variétés . . . . . Fr. 20.—
50 „ — „ . . . . . „ 10.—

Spiraea (Hotteia)

japonica . . . . . per 100—les 100 . . . . . Fr. 8.—
multiflora compacta . . . „ „ . . . . . „ 12.—
astilboides floribunda . . „ „ . . . . . „ 12.—

Rosen — Rosiers

Hybrides remontants et Bourbons

100 Hochstämme, hautes tiges . . . . . Fr. 100.—
100 Halbstämme, demi tiges . . . . . „ 80.—
100 niedrig veredelte, basses tiges . . . . . „ 30.—

Thés hybrides de thés, Polyantha et Noisettes

100 Hochstämme, hautes tiges . . . . . Fr. 120.—
100 Halbstämme, demi tiges . . . . . „ 85.—
100 niedrig veredelte, basses tiges . . . . . „ 35.—
100 Wurzel echt, Francs de pied . . . . . „ 20—30

Remonant Nelken — Oeillets Remontants

12 Sorten—12 variétés . . . . . Fr. 7.50
25 „ 25 „ . . . . . „ 12.—
50 „ 50 „ . . . . . „ 25.—
100 „ 100 „ . . . . . „ 50.—
25 in 12 der allerbesten Sorten — en 12 des meilleures var. . . . . „ 10.—
100 „ „ „ „ „ „ . . . . . „ 30.—

Tritoma

uvaria grandiflora . . . . . per Dutzend — les 12 Fr. 4.—
carolina . . . . . „ „ „ 4.—

Xanthorea

hastillis (Dasylirion quadrangularis) Schaupflanzen—Forte excempl.
Fr. 10—15—25 per Stück—la pièce

Lorbeerbäume. *Lauriers.*

Lorbeerbäume. — Lauriers.

In Lorbeerbäumen besitze ich eine sehr grosse Auswahl in Hochstämmen sowie Pyramiden. Die Preise beziehen sich auf Paare, und nur tadelloser Bäume. Fehlerhafte Lorbeer werden zu ermässigten Preisen geliefert.

Für extra starke Bäume im Preise von **125** à **300** Fr. wird die Grösse auf Verlangen brieflich mitgeteilt.

Hochstämme — Haute tige

Stammhöhe Haut. de tige	Kronendurchmesser Diam. de la couronne		Preis per Paar Prix par couple
1m10—1m30	0m30—0m35	in Töpfen	4 Fr.
1m10—1m30	0m35—0m40	„	6 „
1m10—1m30	0m40—0m45	„	7 „
1m10—1m30	0m45 —0m50	„	10 „
1m10—1m30	0m45—0m50	in Kübel	12 „
1m10—1m30	0m50—0m55	„	15 „
1m10—1m30	0m55—0m60	„	18 „
1m10—1m30	0m60—0m65	„	20 „
1m10—1m30	0m65—0m70	„	22.50 „
1m10—1m30	0m70—0m75	„	25 „
1m10—1m30	0m75—0m80	„	30 „
1m10—1m30	0m80—0m85	„	37.50 „
1m10—1m30	0m85—0m90	„	45 „
1m10—1m30	0m90—0m95	„	50 „
1m10—1m30	0m95—1m00	„	60 „
1m10—1m30	1m00—1m10	„	75 „
1m10—1m30	1m10—1m20	„	85 „
1m10—1m30	1m20—1m30	„	100—125 „

Pyramiden — Pyramides

Höhe Hauteur	Durchmesser Diamètre	Für schöne dicht gefüllte gut geformte Pyramiden Preis per Paar Prix par couple	Für weniger geschlossene Pyramides Preis per Paar Prix par couple
1m10—1m25	0m40	15 Fr.	12 Fr.
1m20—1m30	0m50	18 „	15 „
1m35—1m40	0m55	20 „	18 „
1m45—1m50	0m60	25 „	20 „
1m60—1m70	0m70	30 „	24 „
1m80—1m90	0m80	40 „	30 „
1m90—2m00	0m85	50 „	40 „
2m10—2m25	0m90	60 „	50 „
2m30—2m50	1m00	75 „	„
2m60—3m00	1m20	80-120 „	„

Kleinere Pyramiden in Töpfen, pro Paar 5-6-8-10-12 Fr.

Lorbeerbäume. — Lauriers.

In Lorbeerbäumen besitze ich eine sehr grosse Auswahl in Hochstämmen sowie Pyramiden. Die Preise beziehen sich auf Paare, und nur tadelloser Bäume. Fehlerhafte Lorbeer werden zu ermässigten Preisen geliefert.

Für extra starke Bäume im Preise von 125 à 300 Fr. wird die Grösse auf Verlangen brieflich mitgeteilt.

Hochstämme — Haute tige

Stammhöhe Haut. de tige	Kronendurchmesser Diam. de la couronne		Preis per Paar Prix par couple
1m10—1m30	0m30—0m35	in Töpfen	4 Fr.
1m10—1m30	0m35—0m40	"	6 "
1m10—1m30	0m40—0m45	"	7 "
1m10—1m30	0m45—0m50	"	10 "
1m10—1m30	0m45—0m50	in Kübel	12 "
1m10—1m30	0m50—0m55	"	15 "
1m10—1m30	0m55—0m60	"	18 "
1m10—1m30	0m60—0m65	"	20 "
1m10—1m30	0m65—0m70	"	22.50 "
1m10—1m30	0m70—0m75	"	25 "
1m10—1m30	0m75—0m80	"	30 "
1m10—1m30	0m80—0m85	"	37.50 "
1m10—1m30	0m85—0m90	"	45 "
1m10—1m30	0m90—0m95	"	50 "
1m10—1m30	0m95—1m00	"	60 "
1m10—1m30	1m00—1m10	"	75 "
1m10—1m30	1m10—1m20	"	85 "
1m10—1m30	1m20—1m30	"	100—125 "

Pyramiden — Pyramides

Höhe Hauteur	Durchmesser Diamètre	Für schöne dicht gefüllte gut geformte Pyramiden Preis per Paar Prix par couple	Für weniger geschlossene Pyramides Preis per Paar Prix par couple
1m10—1m25	0m40	15 Fr.	12 Fr.
1m20—1m30	0m50	18 "	15 "
1m35—1m40	0m55	20 "	18 "
1m45—1m50	0m60	25 "	20 "
1m60—1m70	0m70	30 "	24 "
1m80—1m90	0m80	40 "	30 "
1m90—2m00	0m85	50 "	40 "
2m10—2m25	0m90	60 "	50 "
2m30—2m50	1m00	75 "	"
2m60—3m00	1m20	80-120 "	"

Kleinere Pyramiden in Töpfen, pro Paar 5-6-8-10-12 Fr.